Edición de 16 páginas

LA NACION

PRECIO EN TODO EL PAIS
VEINTE CENTAVOS

AÑO VII — SANTIAGO DE CHILE, JUEVES 20 DE SETIEMBRE DE 1923 — SUSCRICIONES: Por un año: $ 50.00—Por 6 meses: $ 26.00 Por 3 meses: $ 14.—Por 1 año extranjero: $ 110 — Núm. 2,441

LA MATA HARI, GOMEZ CARRILLO Y JOAQUIN EDWARDS BELLO

UN NUEVO LIBRO DEL ILUSTRE PERIODISTA. — ES LA RESPUESTA AL COMENTARIO DE UNO DE NUESTROS REDACTORES.— EL ARTICULO PUBLICADO EN "LA NACION" ES REPRODUCIDO EN TODOS LOS PAISES DE HABLA ESPAÑOLA

Nuestros lectores recuerdan el artículo publicado en estas columnas por Joaquín Edwards Bello. Desde una ciudad española el co- escritor nuestro recogía el rumor circulante respecto al trágico fin de la Mata Hari y la des- participación que había rendido a Gómez Carrillo. ...culo estaba destinado a producir una intensa expectación y a provocar una explicación de parte del ilustre escritor guatemalteco. Gómez Carrillo guardó silencio. Al menos nos lo imaginábamos nosotros, hasta que un día un diario de México nos trajo un artículo de respuesta que contenía muy remotas alusiones a la ...a acusación de nuestro redactor. Si había en éste franqueza ruda hasta el exceso, en la respuesta de Gómez Carrillo se seguían las líneas características del estilo del maestro de la crónica. Divagaba en forma elegante y ...ris, pero no se daba base a ninguna certidumbre. ¿Tenía razón Gómez Carrillo? ¿No la tenía? Enigma. Su artículo, lejos de la vindicación altanera del que se siente herido por torvas suposiciones, era un mariposeo ingenioso de frases bien cortadas. El dandy del estilo, que es Gómez Carrillo, hallaba un nuevo pretexto para lucir sus mejores atavíos. El artículo de Edwards Bello seguía rodando, y la situación se complicaba y se hacía seria. Al cabo de poco tiempo no había diario de España y de América que no reprodujera en sus columnas la crónica de nuestro redactor. Y Gómez Carrillo abandonó su natural displicencia de croniqueur exquisito y parisino y empezó a darse cuenta de la realidad. No estaba viviendo en el plano astral para mirar con tanta distancia lo que se decía en el mundo pequeño en que todos nos movemos.

Y tomó su pluma de escritor atildado y escribió un libro en el que explica la verdad de este asunto tenebroso tal como él la siente. El artículo de nuestro redactor encabeza las páginas de la última obra del maestro. Gómez Carrillo hace honor a nuestro compatriota publicando su artículo como prólogo y presentándole como literato chileno de gran talento. Las páginas de Joaquín Edwards Bello son ya conocidas de nuestros lectores. Sería interesante saber en qué forma hará su defensa el delicado autor de tantas obras exquisitas.

Desde luego, podemos anticipar que será una maestría del estilo, de la frase acicalada y compuesta del primor en lo frívolo y lo trivial, elementos esenciales de la literatura de Gómez Carrillo.

Pero, ¿quién dice la verdad en esta trama tenebrosa de la muerte de la Mata Hari?

La lectura serena, sin prejuicios, del libro de Gómez Carrillo, podrá darnos la clave.

Porque el artículo de Edwards Bello publicado en nuestro diario y reproducido por toda la prensa hispano-americana y de España ha causado honda impresión en quienes lo leyeron y, se necesita un talento nervioso y ágil como el de Gómez Carrillo, para salir con dignidad de una acusación tan terrible. Este libro, titulado "El misterio de la vida y la muerte de Mata Hari" se publicó en Madrid y han llegado algunos ejemplares a Santiago, que ya se agotaron. Pocas veces un cronista americano ha obtenido un éxito tan sonado como Edwards Bello. El y Gómez Carrillo se han vinculado de esta manera a un asunto sensacional que apasiona los ánimos en Europa

AVISOS de REMATE
LEA EN LA ULTIMA PAGINA

HOY 20 DE SETIEMBRE	FERIA DEL MATADERO
EL 21 DE SETIEMBRE	FERIA URETA Y CIA.— REMATE SEMANAL.
EL 21 DE SETIEMBRE	EL TATTERSALL.— PRODUCTOS DEL CRIADERO DE DON NICOLAS RUBIO.
EL 22 DE SETIEMBRE	REMATE JUDICIAL. — MAIPU 29.— VICTOR ARAYA.
EL 1.o DE OCTUBRE	REMATE FUNDO "LA QUESERIA".

EL RECORD DE LA SUPERPACIENCIA

por LEONCE DESSELLE

Antes, cuando había que citar algún caso ejemplar de paciencia, se citaba siempre al Santo Job... o al papel de fumar del mismo nombre que no quemaba si no se ...staba, con un cigarrillo, una caja de fósforos... pero ahora, hay alguien que tiene más paciencia que Job, el Santo—no el papel— y ese eres tú, querido lector ¿Que por qué lo digo? Eso lo sabrás cuando llegues al final de este artículo. Es decir, eso de enterarse al final lo voy a hacer yo, porque, ¡naturalmente! mientras escribo esto no he llegado todavía al final y en cambio tú, advertido por esto, puedes ir a buscar rápidamente el final y enterarte de lo que yo en este instante sólo tengo pensado. Por donde se deduce que tú, lector, vas a saber, o puedes saber, más pronto que yo mismo, cuál es la conclusión que busco. Esto, como jeroglífico, no está del todo mal. No es que yo sea partidario de perder el tiempo en esa clase de "juegos de ingenio". Es que és la última epidemia reinante: epidemia de los jeroglíficos... Después de todo, es natural con Ruhr, las Reparaciones, con lo de Dantzig, las cartas y discursos de Millerand, el lío greco-turco, el de Sarre, el de las deudas inter-aliadas y extra-aliadas..., ¿quién no se contagia de la manía de hacer un jeroglífico de la cosa más sencilla?...

Pero, después de todo, lo que yo digo, una vez comprendido, es lo más simple de este mundo. Quiero consignar, para las generaciones futuras, un récord más que en estos días se ha "batido". Y en esta ocasión sí que viene admirablemente la expresión de "batir" el récord. Se trata de un récord de resistencia tocando el tambor. ¿Les extraña a ustedes? Pues vayan guardando un poquito de extrañeza para el final, por que hay para rato... ¡Los tambores siguen tocando todavía!...

Cerca de Caen, hay un pueblecito llamado Cabourg y en ese pueblecito—donde, por lo visto, la vida debe ser muy feliz y debe haber un poco qué hacer— hay, entre otros, dos bomberos llamados Bareite y Lejeune. Nuestros ...nos bomberos que leen "su" diario, como todo el mundo, se enteraron de los "récord" de baile realizados en diversos países— en Norte América sobre todo—y pensaron: "¿Por qué no realizar nosotros también un "récord" de tambor?" Y cogieron los palillos y se pusieron a batir el parche.

La idea no es indigna de esos beneméritos miembros de la muy ilustre corporación acuática. Ya es sabido que en nuestro país, los bomberos constituyen una verdadera institución nacional que han inmortalizado varias generaciones de novelistas del género picaresco y no pocos revisteros y cancioneros del boulevard...

Ustedes imaginarán que siendo Lejeune (1) uno de los dos contrincantes, el otro debió salir derrotado. Así es, en efecto. Los rivales del tambor, cada dos horas descansaban media, lo que desde luego tenían bien merecido ellos, el tribunal adjudicador y el auditorio. En fin, cuando llevaban tocando de ese modo 74 horas— ¡tres días! —el señor Barette comenzó a dar visibles pruebas de cansancio, pues varias veces se le cayeron los palillos de la manos y no llevaba muy bien el compás... Entonces su contrincante empezó con un redoble muy marcial, al tiempo que el otro parecía tocar en un funeral... A todo esto, la situación del jurado y del público no era nada envidiable... Comprendan ustedes que tener que estar atentos durante 74 horas al redoble del tambor teniendo que marcar el paso, —que es como bailar al son que le toquen a uno— es bastante aburridor.

Pero el jurado y el público tuvieron paciencia para acompañar al vencedor hasta el fin de su prueba... Este conservaba aún todas sus fuerzas. El parche no se había roto y ninguno de los presentes quedó sordo ni atontado! ¡Qué paciencia! ¡Como que es todo un récord!

Pero como siempre hay un más, aquí también lo hay: hay un récord de la super-paciencia, que lo bates tú, lector, teniendo paciencia para leer todo esto... Y no te impacientes ahora, contra mí...

L. B.

---

(1) El autor juega aquí el vocablo "le jeune" que en francés quiere decir "el joven". — N. del T.

EL ANIVERSARIO DE ITALIA

Se cumplen hoy cincuenta y tres años de la unidad italiana.

El recuerdo de la figura inmensa de cada uno de los precursores de esa labor grandiosa ilumina hoy la mente de los emprendedores italianos que llevan a todo el mundo la resonancia de su patria que, lejana en el espacio, está en ellos viva y presente en todos los momentos de su vida.

Cavour, Mazzini, Garibaldi, los gloriosos obreros de la unidad italiana, los que la cimentaron sobre sólida base, son los padres inolvidables de la Italia actual, que cada día acrecienta su progreso material y espiritual.

Desde los tiempos clásicos, Italia ha sido celebrada como cuna del arte: en ella toda noble manifestación intelectual ha florecido libre y espontáneamente.

Sus poetas, sus pintores, sus escultores, han llenado al mundo de admiración. Los museos de Italia son fuentes eternas de inspiración para todos los espíritus artistas que abrigan como un supremo anhelo visitarlos y conocerlos para cultivar en ellos sus facultades.

En los tiempos modernos y contemporáneos ha seguido manteniéndose la influencia y el prestigio de los intelectuales italianos. Poetas como D'Annunzio, filósofos como Benedetto Crocce, hombres de la vibrante inquietud espiritual de Papini, son figuras que ya nadie discute y que todos admiran.

La influencia de tan selectos espíritus es grande en toda parte de la tierra en que hay hombres preocupados de enaltecer el culto de la verdad y la belleza.

Ella es la continuación de la obra antigua que fué tan fecunda en creaciones geniales.

Siempre el arte de Italia ha ejercido una fascinación sobre los espíritus cultivados, especialmente en nuestros pueblos latinos.

El pensamiento italiano ha sido generoso en insinuaciones fecundas que han tenido la suerte de caer en tierra propicia.

Su dilatada acción es obra de todos los minutos.

Sin detenerse un solo instante, con el tiempo se acrecienta y se depura.

Los ingenios de la Italia contemporánea, a cuyos representantes más destacados hemos hecho mención, ejercen notable influencia en las modernas orientaciones de la mentalidad de Europa. Sus nombres son citados en todas partes con respeto.

Este verdadero florecimiento de espíritus privilegiados bien poco valdría si no representara, como representa, la expresión sublimada de un pueblo amante de todas las grandes aspiraciones de la vida.

El espíritu cívico de Garibaldi parece revivir en los italianos actuales que aman con vigor a su patria y trabajan con brazo incansable por su prosperidad y su progreso.

La ruda labor del productor en las usinas, la paciente dedicación del sabio en el laboratorio, la contemplación del artista en la maravilla de la naturaleza, encuentra amplio campo en la vida de la Italia actual, que es un panorama de las actividades más opuestas.

La grandeza de este pueblo se alimenta en el amor de una tradición gloriosa y en el deseo de producir grandes acciones para el porvenir.

Con nuestros votos fervientes porque esa prosperidad se magnifique cada día, saludamos a los italianos residentes entre nosotros con ocasión de tan glorioso aniversario.

SIDRA ALEMPARTE
Tipos:
SEC - DEM - SEC
y ANALCOHOLICA
Pídala en los buenos Almacenes
COSECHA 1922
Domingo Alemparte
VALDIVIA (CHILE)

JUGO DE UVA MARAMBIO
PEDIDOS: TELEFONO 2321

BAVU

DE MESA
VITAL APOQUINDO
RADIOACTIVA

COLONIA
GOYESCAS
DE
FRAGANCIA
EXQUISITA

FUME LOS CIGARRILLOS DE MODA
"MILONGUITA"
0.40 CAJETILLA
DEPOSITARIO EXCLUSIVO:
A. C. ZIMMERMANN
HUERFANOS N.o 1059.— TELEFONO 1344

MUEBLES
de todos estilos, a precios bajísimos, vende
"LA UNIVERSAL"
Catedral 1131
FRENTE AL CONGRESO
Damos facilidades en el pago. Entrega inmediata.

BENGURIA
Es un tónico, completamente vegetal, célebre por sus bondades verdaderamente maravillosas, que detiene en sus primeras aplicaciones la caída del CABELLO, CALVICIE, CASPA, SEBORREA, TIÑE Y CURA LAS CANAS RADICALMENTE SIN EL USO DE TINTURAS.
—:— BENGURIA —:—
Sólo se vende en MONEDA 875, de 9 a 12 y de 2 a 7 P. M.
DOCTOR RAFAEL BENGURIA B.
CASILLA 2426 —:— TELEFONO 882

Ternos de Vestón
de casimir pura lana desde $ 150.-
SE RECIBEN HECHURAS
SASTRERIA POBLETE
SAN DIEGO 1356

CARTERAS para Señoras: Ultima Novedad
Se inició la venta de una gran remesa que acaba de llegar en la
Maletería "EL FARO"
ESTADO 74
y se REALIZA a menos de la mitad de su valor, la existencia anterior.
17-S.

EL MEJOR Y MAS PRACTICO JUGUETE PARA LOS NIÑOS
ESTADO 74
ESTADO 74
LO FABRICA Y VENDE LA MALETERIA "EL FARO"

LOTERIAS ARGENTINA Y URUGUAYA
(Las más equitativas y conocidas del mundo, y E. TURRI, la CASA más afortunada).

Próximos Sorteos de la Lotería Nacional Argentina:
SETIEMBRE 21 y 28, de $ 80,000 arg.: ENTERO: $ 70; QUINTO: $ 14 CHILENOS.
SETIEMBRE 21 y 28, de $ 20,000 arg.: ENTERO: $ 25; QUINTO: $ 5 CHILENOS.
La "Combinación" de $ 80,000 y $ 20,000 argentinos, vale $ 95 CHILENOS.

¿Quiere Ud. ganar en la Lotería? Adquiera sus billetes UNICAMENTE en la afortunada Casa GALERIA GUEMES 356 :-: CASILLA 1772

Próximo Sorteo de la Lotería Caridad de Montevideo:
Día Sábado 22 de SETIEMBRE, con premio mayor de $ 20,000 oro uruguayo: BILLETE ENTERO: $ 50; cada QUINTO de billete, a $ 10 CHILENOS
En esta Lotería juegan solamente 28,000 números.

GUIA PROFESIONAL

ABOGADOS

GABRIEL AMUNATEGUI
SALVADOR DE LA VEGA
Estudio: Morandé 235, interior, 3-6. Casilla 2091. Teléfono 1965.

ERNESTO BARROS JARPA
Atiende sus asuntos profesionales el señor Agustín Barros Jarpa, en Morandé 235.

JUAN BARROS RIESCO
Oficina Huérfanos 1235. Domicilio: Carreras 387.

NAZARIO CHACON DEL CAMPO
Morandé 450 (bajos). Teléfono 2004. Casilla 3111.

FEDERICO DUNCKER BIGGS
Huérfanos 833 (altos Banco Germánico). Casilla 219. Teléfono 395.

ALBERTO DURAN B.
Huérfanos 1235. Oficina 8. Casilla 914.

BELFOR FERNANDEZ
Consultas profesionales 10-12 A. M. Escritorio y domicilio: Catedral 1275.

NICANOR ELGUETA
Galería Alessandri 19-A. Teléfono 30. Asuntos civiles, comerciales, mineros y criminales.

LADISLAO ERRAZURI ELAZCANO
LUIS A. QUINTEROS T.
Amunátegui 301. Teléfono 688.

GALVARINO GALLARDO NIETO
Ahumada 163. Altos. Teléfono 2348.

OSVALDO HEVIA L.
Morandé N.o 244. Casilla 1331.

HECTOR ARNALDO GUERRA
Asuntos criminales. Nulidades matrimonio. Divorcio. Teléfono 4352. Santo Domingo 1251.

MANUEL MERINO E.
LUIS MERINO E.
Bandera 166. Teléfono 3077. Casilla 3401. 10-11 y 4.30-6.

LORENZO MONTT
AMBROSIO MONTT WILLMS
Compañía 1307. Teléfono 1307.

LUIS MALAQUIAS CONCHA
Civiles y criminales. Casaciones. Compañía 1205. Casilla 1088.

BERNARDINO LEIVA
Abogado. Bandera 552. Casilla 2068.

MANUEL OLIVA
Galería Alessandri 15-A. Teléfono N.o 3203. Juicios civiles y criminales.

ROBERTO DE PETRIS
Estudio y domicilio: Galería Alessandri 25, 2.o piso. Teléfono 156. Casilla 1044.

ANTONIO LANET O.
Especialmente cuestiones comerciales. Estudio: Bandera 166. Casilla

LISANDRO SANTELICES E.
Abogado. Compañía 1246. Teléfono 821.

LUIS SALAS ROMO
Abogado. Compañía 1378. Lunes en Valparaíso, Prat 136. De 2 a 5.

HUMBERTO YAÑEZ VELASCO
Agustinas 673. Teléfono 1614.

ANIBAL VERGARA BARROS
Abogado. Teatinos 14. De 10 a 12.

INGENIEROS

ALFREDO LEA PLAZA
Santiago. Huérfanos 2334. Oficina: Moneda 1168. Teléfono 187.

RAFAEL TORREBLANCA
Oficina técnica. Galería Alessandri 30. Casilla 3952. Teléfono 1249.

MEDICOS

Dr. ITALO ALESSANDRINI
Cirugía y Ginecología, de 1 a 3. Merced 322. Teléfono 3555.

Dr. AMENABAR OSSA
Oculista 14 años. Europa, 8 años. Médico director Hospital de Ojos Condado Stanford (Inglaterra). Merced 494. De 1.30 a 4. Teléfono 1102

Dr. CARLOS D. AGUIRRE
Vías urinarias. Venéreas. Sífilis. Carmen 191. — Consultas 5-7.

Dr. ALCAINO
Oído, nariz, garganta, vías lacrimales. Especialista Hospital Salvador y Niños. 3-5. Dieciocho 957.

Dr. LUIS ACHURRA O.
Homeópata. 10 a 12, 2 a 4. García Reyes 553.

Dr. AMESTI
Cirugía. Enfermedades señoras. San Martín 45. Teléfono 3742. De 4 a 5.30.

Dr. ARNELLO
Cirugía anestesia general. Venéreas. García Reyes 17. De 12-3. Hospital San Vicente, 4-5.

Dr. BUNSTER
Médico Hospital San Juan de Dios. Asistencia Pública. Santa Rosa 88. Consultas, 2 a 3. Teléfono 3476.

ARTURO BARRAZA ARAYA
Médico cirujano
Especialmente vías urinarias venéreas y sífilis. De 3 a 6. Puente 557.

DR. BORQUEZ SILVA
Estudios Europa. Pulmón, Corazón, Estómago, intestinos. Rayos X. 3-6. A. Prat 80. Teléfono 19, Matadero.

Dr. J. BRONFMAN
Regresó de Europa. Cirugía Ginecología. Venéreas. 2 a 5. Compañía 1463. Teléf. 3457. (Teléf. Domicilio 3086).

Dr. BARRENECHEA
Oculista y especialista en oídos, nariz y garganta. Estado 91. Regresó

DR. BISQUERT
Vías urinarias, sífilis. Moneda 859. De 2-6. Casilla 2563. Teléfono 953.

Dr. RIFO BUSTOS
Estudios en Europa, medicina interna, preferentemente corazón, estómago. Cochrane 177.

DR. JULIO BUSTOS
Médico de ciudad de Santiago. Medicina interna, niños. Sífilis. Recoleta 707. De 2-4.

DR. ROBERTO BALTRA G.
Medicina general. Vías urinarias, 2 y media a 6. Ahumada 11. Teléfono 170, Parque.

DR. BRAGA CASTILLO
Rayos X. Merced 136. Teléfono 1893. Consultas de 9-10 y 1-4.

Dr. MARIANO BAHAMONDES RUIZ
Cirugía-Ginecología. Ahumada 17. 3 a 5. Domicilio: Delicias 1230.

DR. FERNANDO CRUZ
Internista. Especializado pulmón en Europa. Rayos X. Santo Domingo 881. 2-4. Teléfono 2681.

DR. OSCAR CIFUENTES
Regresó Europa. Medicina interna Sífilis. Moneda 1312. Ausente.

DR. ALDO CONTRUCCI
Estudios Europa. Medicina interna Sífilis. Agustinas 1729. 2.30 a 4.30 Teléfono 3340.

Dr. LEON CHONCHOL
Medicina general. Rayos X. Sífilis, piel, venéreas. Consultas: 2-5. Serrano 34.

DR. CHARLIN
Profesor de enfermedades de la vista. Consultas: 3-6 P. M. Compañía 2115. Teléfono 2632.

DR. CAMPOS M.
Medicina inerna. Enfermedades y desórdenes sexuales. 11-4. Compañía 2855.

Dr. RODOLFO CASTILLO
Oído, nariz, garganta. 2 a 5. Llamados hasta las 6. Delicias 1164.

DR. EDUARDO CRUZ COKE L.
Medicina interna. Merced 305, 5 a 6 y media.

DRA. JULIA CLAVERIA
Medicina general. Niños: tratamiento del asma. Consultas: 1-3. Castro 137.

DR. CROIZET
Profesor de la Facultad de Medicina. Consultas: 1-3. Dieciocho 131

DR. CASTAÑEDA IGLESIAS
Médico residente Hospital Niños. Trasladóse Compañía 1839. Teléfono 571. De 1-30 a 3.30.

DRA. JUANA DIAZ MUÑOZ
Especialista enfermedades señoras y niños, 4-6. Delicias 858. Teléfono 1715.

Dr. B. DAVILA M.
Estudios Europa. Medicina interna Laboratorio, de 5 a 7. Nataniel 118.

RODRIGO DONOSO GAETE
Medicina interna, Lunes, Miércoles y Viernes 3 a 5. Santo Domingo 1477. Teléfono 256.

DR. DODDS
Cirugía, huesos, ingertos, óseos, cirugía cráneo-cerebral, de la médula y nervios. Estudios EE. UU., Europa, 21 de Mayo 578, 3-5.

DR RICARDO DONOSO
Enfermedades del corazón y pulmón. Regresó de Europa. 2.30 a 4.30 Agustinas 619.

DR. PAULINO DIAZ
Próximamente trasladaráse de Moneda 1963, a Enrique Concha y Toro 42.

DR. CARLOS DOREN N.
Enfermedades de señoras. Cirugía. Monjitas 586. Teléfono 2571. Consultas: de 1 a 4.

DR. DIAZ VELASCO
Medicina interna. Niños, sífilis, 2 a 4. Vergara 474. Teléfono 236.

Dr. DIMITSTEIN
Agustinas 1308, esquina Teatinos. Rayos X. Medicina general, especialmente corazón, pulmón, estómago e hígado, 1-4. Teléfono 3848.

DR. IGNACIO DIAZ MUÑOZ S.
Medicina general. Vías urinarias. Hora: 2.30 a 5.30. Bandera 574. Teléfono 2424.

DR. GEORGES DAUBAS
Consultas: 2-4. Amunátegui 36. Teléfono inglés 3679.

DR. ESPINA
Rayos X. Medicina interna. Estudios Europa. Delicias 1229 esquina Chávez. Teléfono 2102. De 1.30 a 4.

DR. FUENZALIDA CORREA
Partos, cirugía, enfermedades señoras. Consultas de 1 a 3. Merced 663.

DR. FUENZALIDA BRAVO
Profesor extraordinario. Enfermedades de niños. Merced 560. Teléfono 721. 2-4.

DR. FONTECILLA
Estudios en Europa; afecciones pulmonares y nerviosas. Rayos X. Delicias 1626.

DR. ARISTIDES GONZALEZ C.
Profesor extraordinario. Obstetricia enfermedades señoras. 1-2. Casilla Teléfono 2789. Agustinas 629.

Dr. Carlos Garcés Baeza
Delicias 1276. Teléf. 3047
Exámenes químicos, bacteriológicos. Reacción Wassermann. Rayos X. Medicina interna 1 a 5.

DR. ENRIQUE GONZALEZ H.
Estudios Europa, especialmente estómago, intestinos, hígado, diabetes, obesidad, reumatismo. Ejército 644. De 1-3.30.

Dr. FELIX GROHNERT B.
ENFERMEDADES DE LA PIEL
SIFILIS Y VENEREAS
Luz Ultra-violeta.— Radioterapia, de 2 a 6. Ejército 391.

DR. GREENE
Estudios Europa. Cirugía y ginecología. San Martín 509, esquina Ca- [illegible]. Teléfono 2380.

DOCTOR GIANELLI
ESTUDIOS EUROPA
SIFILIS PIEL VIAS URINARIAS
21 de MAYO 562
CONSULTA de 2 a 6

DR. GARCIA COLLAO
Estudios Europa. Ojos, nariz, garganta y oídos. San Antonio 148. De 4 a 6.

Dr. GUSTAVO GIRON L.
Cirugía y ginecología. Brasil 32. Teléfono 3126. De 2 a 3.

Dr. ANIBAL GREZ
Oídos, nariz y garganta, de 3.30 a 6.30. Merced 824. Teléfono 2555.

GONORREA E IMPOTENCIA
Debilidad vital y gonorrea con sus afecciones, prostatitis, supuraciones por más crónicas que sean, curan en pocos días, garantidas. Sistema nuevo Dr. Winkelmann. 2 a 5. Alameda 880. De 2-5.

A. ICAZA BARROS
Médico cirujano
Santo Domingo 739. Teléfono 2809.

Dr. ALEJANDRO INFANTE
Enfermedades niños. Médico Hospital de Niños San Luis. Consultas: 2-5. Delicias 253.

Dr. AGUSTIN INOSTROZA
Cirugía general, especialmente de niños. Sífilis. 4-6. Puente 583.

Dr. ROBERTO JARAMILLO
Ejército 707. Teléfono 142, Parque.

Dr. A. KORNER ANDWANTER
Estudios en Estados Unidos. Cirugía, ortopedia. Consultas: 2-4. Santo Domingo 623.

INSTITUTO RADIOLOGICO
Radioscopia, radiografía, radioterapia, aplicaciones radium.

Dr. ADOLFO KAPLAN
Estudios Estados Unidos y Europa. Compañía 1429.

Dr. J. M. VERGARA KELLER
Regresó Europa. Partos, Ginecología. Agustinas 828. De 2-4. Tel. 2855.

Dr. H. LEA PLAZA
Estudios en Europa. Compañía 113. De 2-5. Teléfono 3880.

Dr. TEODORO LEIBLE
Enfermedades nerviosas. Medicina interna. Rayos X. Lunes, Miércoles, Viernes, 5-7. Martes, Jueves, Sábado 2-4. Olivos 794.

Dr. LABRA LETELIER
Nariz, garganta y oídos. Consultas: de 2-5. Compañía 1361.

Dr. ARMANDO LEON I.
Cirujano
Compañía 1909. Martes, Jueves, Sábado. 1-3. Teléfono 3846.

Dr. LOIS
San Pablo 1236. Medicina general. Vías urinarias. Sífilis. De 1 a 4.

Dr. LAVAL
Medicina interna. Amunátegui 31. De 1-2. Domicilio: Cochrane 340.

DOCTOR MONTERO
Enfermedades. Piel. Sífilis y Venéreas. Delicias 1694, esquina Castro.

Dr. MOORE FUENZALIDA
Enfermedades señoras. Cirugía 1.30 a 3.30. Vergara 155. Teléf. 3074.

Dr. MUJICA BARBE
Medicina interna. Ginecología. Sífilis, 4.30-6. Nataniel 188. Teléfono 50.

Dr. MORALES BELTRAMI
Medicina general. Especialmente niños. Catedral 2257. De 1-2.

Dr. MORALES VILLABLANCA
Piel, sífilis, venéreas. De 3 a 6. Galería Alessandri 24.

Dr. JUAN MONTENEGRO M.
Enfermedades de niños. Compañía 1770. Teléfono 2120.

PROF. B. MUÑOZ PAL
Cirugía general. Dieciocho 250. De 2 a 4.

Dr. MALBRAN
Enfermedades internas y nerviosas. De 2 a 6. San Antonio 584.

Dr. OSCAR MELENDEZ
Medicina interna. Sífilis. Merced 778. De 3-5. Domicilio: Sazié 2007. Teléfono 2246.

Dr. MEZA OLVA
Estudios Europa. Medicina interna. Sífilis. 4 a 6. Dieciocho 268. Teléfono 1769. Domicilio: Mackenna 953. Teléfono 6. Santa Elena.

MANUEL MORENO
Medicina general. Particularmente pulmón, estómago, intestinos. Tratamiento especial tuberculosis pulmonar. Estudios Europa. San Francisco 155. 2.30 a 3.40.

Dr. MOUAT S.
Ginecología, partos, ex-jefe clínica ginecológica Dr. Korner. Brasil 25. De 1 a 4.

DR. MUJICA
Hospital Niños. Santo Domingo 830. Teléfono 2415. Consultas: 1 a 4.

Dr. MUJICA
artificiales. Consultas: 10 a 12 y 1.30 a 3. Recoleta 558.

Dr. JUAN MARIN
Consultas: Amunátegui 85. Teléfono 3476.

Dra. MAGDALENA NEIRA
Medicina general señoras y niños, 2-4. Delicias 140.

Dr. A. CUSTODIO POBLETE
Medicina interna y niños. Recoleta 66. De 2-5. Teléfono 3465.

Dr. NUÑEZ ZAMORA
Martes, Jueves, Sábado, 2-5. Matucana 289. Teléfono 291. Estación.

Dr. ORREGO PUELMA
Médico Hospital San Juan de Dios. De 1.30 a 3.30. Agustinas 1214. Teléfono 1217.

Dr. LUIS OPAZO F.
Jefe Policlínica Niños Profesor Sanhueza. Compañía 3007. De 1-3.30.

Dr. OHLERICH
Medicina interna, enfermedades de niños. Teléfono 553, Catedral 1488.

GUILLERMO PUELMA
Médico cirujano. 171 Avenida Vicuña M. Teléfono 431. De 1-3.

Dr. MARCIAL PARADA
Oídos, nariz, garganta. De 3 a 5. Santo Domingo 551. Teléfono 1859.

Dr. ALBERTO PANATT
Médico jefe Policlínico Prof. García Guerrero. Pulmón, Corazón, Estómago. Hígado. Rayos X. Tel. 1211. Huérfanos 1819. De 2-4.

Dr. DAVID PULIDO I.
Enfermedades niños. Santo Domingo 1750. Teléfono 2152. De 1 a 4.

DOCTOR PRUNES
Estudios Europa, jefe Clínica. Piel. Sífilis, Venéreas. Merced 490. Casilla 2894.

Dr. OSCAR PERALTA
Delicias 1276. De 1.30 a 2.30. A. Prat 672. De 3-4.30. Teléfono 191. Matadero.

Dr. PANTOJA
Corazón, pulmón, estómago, sífilis, 2-4. 7-8. Teléfono 574. Santo Domingo 1036.

Dr. PAREDES F.
Ex-jefe Clínica Prof. Korner. Enfermedades señoras; medicina, cirugía. 2-4. Amunátegui 33.

Dr. QUIROGA
Enfermedades nerviosas y mentales. Puente 583. Consultas: de 2 a 5.

Dr. NACIANCENO ROMERO
Laboratorio. Puente 583. (De 5 a 7). Casilla 3871.

Dr. EDUARDO DE RAMON
Estudios recientes Europa. Cirugía, enfermedades señoras. 1 a 3. Agustinas 1606. Teléfono 3623.

Dr. ALBERTO RAHAUSEN J.
Carmen 47. De 4-6. Tel. 3022. Riquelme 47. De 1-4. Tel. 1642.

Dr. JOEL RODRIGUEZ P.
Estudios Europa. Medicina interna. Especialmente estómago, intestinos. Rayos X. De 2-4. Amunátegui 539. Teléfono 2810.

Dr. ROBERT DE LA MAHOTIERE
Estudios París, Berlín, Médico Hospital San Juan de Dios. Especialista enfermedades corazón. Electrocardiografía. Rayos X. Ortodiografía. Poligrafía. Compañía 1973. De 3.30 a 5. Casilla 3343.

INSTITUTO SANITAS
AGUSTINAS 1955
Laboratorio. Autovacunas. Radioscopías. Terapia de Radium y de Rayos X. Luz ultra-violeta. Aplicaciones eléctricas. Inhalaciones de Radium. Baños de ácido carbónico. Diatermia.

Dr. SCROGGIE
Especialidad enfermedades de niños, Jefe de clínica de niños. Universidad de Chile. Consultas: de 2.30 a 5 P. M. Matucana 303.

Dr. RAUL VENTURA JUNCA
Médico Hospital Salvador. Medicina interna. Corazón y sangre, 4.30-5. Monjitas 559. Teléfono 3828.

Dr. SUAREZ ALVAREZ
Oculista. Jefe Clínica. Oftalmología, 1-3. Santo Domingo 1352. Regresó.

Dr. SANCHEZ DEL POZO
Medicina interna. De 2 a 4. Monjitas 159. Teléfono 3828.

Dr. SANTANDER
Estudios Europa. Corazón, riñón, sífilis, especialmente estómago, intestinos. Rayos X. Laboratorio Alameda 4181. De 2 a 5.

Dr. EDUARDO DE RAMON
Cirugía. Enfermedades señoras. De 1 a 3. Agustinas 1606. Teléfono 2623. Ausente en Europa.

PROFESOR Dr. SOTO PARADA
Laboratorio Clínico. Moneda 1023. De 3 a 6.

Dr. MARCOS A. SEPULVEDA B.
Laboratorio. Bandera 736. Teléfono 228. Exámenes completos sangre, orina, esputos, etc. Cultivos auto-vacunas. Abierto a toda hora.

DOCTOR CRISTOBAL SAENZ
Estudios en Europa. Afecciones médico-quirúrgicos del abdómen. Especialmente estómago. Sífilis, Rayos X. 2 a 4. Agustinas 1899. Teléfono 3098.

GABINETE DE MECANOGRAFIA
Instituto Superior de Educación Física. Morandé 750. El Gabinete estará a cargo del doctor
H. SIEVERS
Consultas: Martes, Jueves y Sábado. De 4 a 5.

Dr. STOLTING
Oculista. Médico recibido Alemania y Chile. Compañía 1892. De 3 a 5.

Dr. HELLMUTH SIEVERS W.
Médico cirujano. Domicilio: Molina 632. San Antonio 375. 2 a 3.30.

Dr. DEL RIO GUNDIAN
Medicina interna. De 2 a 4. Trasladóse Santo Domingo 2064.

Dr. C. TAPIA FERNANDEZ
Maestranza 1106. Consultas: de 2 a 3.30.

Dr. TORRES TORRES
Jefe Clínica Prof. Korner. Enfermedades señoras y cirugía. Catedral 1249. De 2 a 5.

Dr. VEGA MACHER
Exclusivamente pulmón. Nataniel 102. 2-3.30. Lunes, Miércoles y Viernes.

Dr. VILLAGRA
Estudios Europa. Unicamente pulmón. Rayos X. 2-6. Dieciocho 437 A. Teléfono 134 (Parque).

Dr. JAIME VIDAL OLTRA
Ex-Director Sanatorio San José. Pulmón, corazón, tubo digestivo. Laboratorio. 3-5. Puente 557.

Dr. G. F. VIDAL S.
Consultas: 4 a 6. Delicias 2646. Teléfono 245. (Estación).

PROF. VARGAS SALCEDO
Cirujano. Martes, Jueves y Sábado. 2 a 5. Teatinos 354. Teléfono 1060.

Dr. VICUÑA HERBOSO
Jefe clínica servicio prof. García Guerrero. Hospital San Vicente. Medicina interna, especialmente enfermedades del corazón. Martes, Jueves Sábado, 2.30 a 4.30. Almirante Barroso 270. Teléfono 1058.

Dr. WAUGH ALDUNATE
606-914. Estudios en Europa, Medicina interna, especialmente enfermedades internas. Venéreas, Sífilis. Reacción Wassermann, 2-4.30. Compañía 1853.

Dr. YAÑEZ G.
Estudios Europa. Piel, Sífilis, Venéreas, trasladóse Compañía 1776. De 3-6. Casilla 618.

Dr. MAURICIO WEINTEIN
Piel, Sífilis, blenorragia y venéreas. Radioterapia y luz ultra-violeta. Especialidad en Europa. Agustinas 1357. De 2 a 5.

Dr. WIREN
Oídos, nariz, garganta. Compañía De 2 a 3.

DENTISTAS

Dr. CLODOMIRO CONTRERAS
San Antonio 451. Teléfono 3692. Horas: 9-11 y 2-6.

Dr. CERDA LOPEZ
Dentista. Atiende en la clínica doc- Valenzuela Basterrica, Riquelme Teléfono 1642.

Dr. GALLARDO GONZALEZ
Cirujano Dentista. Estudios Phila- delphia. Consultas diurnas y noctur- nas. Echaurren 26. Regresó

CLINICA DENTAL FERRARI O.
M. VALDIVIESO MORALES
Precios módicos. San Antonio 185.

Dr. A. DE LA FUENTE
Trasladóse Catedral 1141. Lar- práctica Dr. Valenzuela Basterrica

FORTUNATO ENCINA
Especialmente puentes, placas, co- nas, extracciones. Huérfanos 10

PEDRO MENDEZ
Estudios Estados Unidos, Europa Precios antiguos. Huérfanos 101

MUÑOZ LOBOS Hnos.
puentes, placas. Tratamientos dos. San Diego 367-411.

LUIS PLAZA
Diez años jefe clínica Prof. Valen- zuela Basterrica. Extracciones cilla, cloroformo. Serrano 6, próximo Delicias.

CLINICA DENTAL
Doctor Valenzuela Basterrica
Atendida por médico-cirujano y tro dentistas especialistas. Riquel- me 47. Teléfono 1642.

DOCTOR ROGAT
ESPECIALISTA
PIORREA-ALVEOLAR
ENCIAS SUPURANTES
DIENTES MOVIBLES
BOLSA COMERCIO
OF.

VETERINARIOS

SCHMIDT HERMAN
Enfermedades animales en general. Llamados domicilio. San Anto- 457. Teléfono 3649, de 9-11 y

ARQUITECTOS

EDUARDO TASSO
Construcciones, transformaciones, reparaciones. Honorarios: ciento. Planos y presupuestos fanos 1253.

MATRONAS

SARA OSORIO DE GONZALEZ
Matrona. Pensionado particular, partos y curaciones internas, tencia a domicilio. Rosas

PENSIONADO PARTICULAR
Mercedes Rojas. Matrona. San go 930. Recibo enfermas, internas. Consulta toda hora.

CLINICA GINECOLOGICA
Mercedes Darrigrandi. Partos ciones, inyecciones. Trabajo res especialistas. Cumming

MATRONA ERAZO
Recibe pensionistas, atiende a domi- cilio. Inyecciones. Huérfanos

Mme. E. FRAGNAUD
Matrona francesa. Trasladóse nida Matta 72, entre Vicuña kenna y Santa Elena.

CLINICA PRIVADA
DE OBSTETRICIA
Señora Reyes, matrona ta. Establecimiento moderno dido por dos cirujanos especia- Recibo enfermas de todas partes país. Partos. Precios módicos. sultas gratis. Esmeralda

ANA G. VARGAS BARRA
Partos. Recibe pensionistas. chrane 985.

"MATERNIDAD PARTICULAR"
Atendida por matronas y titulados. Partos desde ciones internas, inyecciones medicinales. Recibo pensionistas. Consultas gratis. San Diego

CARMELA TORO G.
Partos. Asistencia toda hora. bo enfermas. Matucana

"PENSIONADO Dra. VICENTA
Recibo enfermas de provincias ses, días. Asistencia completa tos $ 50. Turnos permanentes. Diego 87.

Empresa Forlivesi
POMPAS FUNEBRES
Compañía 1037-1041
Teléfono Inglés 377

NOTA: Por tener Fábricas propias, se venden servicios completos con materiales de la clase, y a precios inferiores a cualquiera otra Empresa.

Servicio nocturno permanente.

Teñir Luto
EN CASA
ES
FACIL, RAPIDO Y SEGURO
CON
Negro Reformado
BRAUNS "CORONA"
(Anilina Alemana Legítima)
En todas las boticas
22-S

LUTOS
surtido en plaza, en el
Manto Elegante
PASAJE MATTE 28
Especialidad en Tocas y Sombreros de Crepé Georgette
LA CASA NO TIENE SUCURSAL
N/O

COMPAÑIA
DE
Salitres de Antofagasta

DIVIDENDO N.o 150

En conformidad a lo acordado por el Consejo Directivo, se repartirá a los señores accionistas un dividendo de

$ 1.50 POR ACCION

que se pagará por el Banco de Chile en Valparaíso y Santiago, desde el 10 de Octubre próximo.

El Registro de Accionistas permanecerá cerrado desde el 24 del actual, hasta el 10 de Octubre, ambas fechas inclusives.

Valparaíso, 20 de Setiembre de 1923.

CARLOS DEL CAMPO N.,
Gerente.
10-O

Fábrica de Muebles de Mimbre

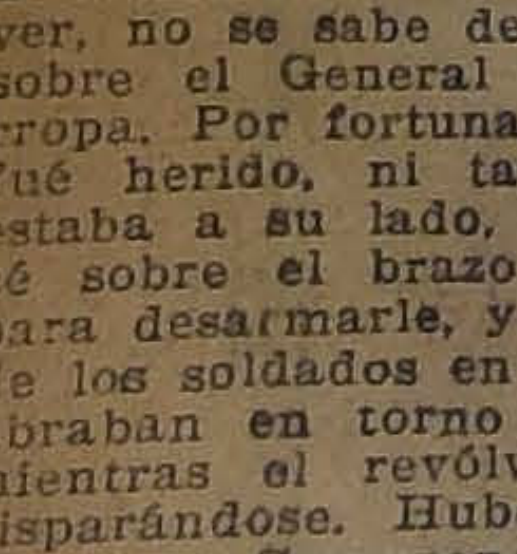

JUEGO DESDE $ 35.00
En los últimos modelos.
POR MAYOR Y MENOR
Gran novedad en los últimos estilos. Se hace toda clase de muebles concernientes al ramo.
Comedores y dormitorios ingleses.
JOSE BRAVO V.— SAN DIEGO 29

Vacunas MULFORD contra el Carbunclo

(PICADA)

de la H. K. Mulford Co., Filadelfia

Las más eficaces de las experimentadas en el país.

Líquida, en tubos de 25 y 50 dosis, en granulos, en tubos de 10 dosis.

Las más baratas de las eficaces.

PIDANSE A

Sociedad El Tattersall
HUERFANOS 1287.— CASILLA 835

FERROCARRILES DEL ESTADO

Se solicitan propuestas públicas para el 2 de Octubre próximo por: Raulí, Roble y Alamo, Fierro en plancha, en barra y rectangular; Acero en plancha y redondo para resortes; Alambre fierro negro y cocido; Uniones, Codos y Tees de fierro negro y galvanizado, Aceiteras(Alcuzas, Lampazos, Palas carboneras, Quemadores Cometa, Torpedos para señales, Cordón de alarma; Cordón suple doble, Alambre para luz, lamparilla de 32x40, reflectores para accidentes; Carretillas fierro y madera, Excusados completos y lavatorios niquelados para coches, Lona de lino, Porta-lámparas, Manguera goma alambre exterior, Correa balata, Aceite linaza cocido, Silicato de potasa, Papel de imprenta, Mural y toalla y Vidrios.

Bases y antecedentes en la Secretaría del Departamento de Materiales y Almacenes, Estación "ALAMEDA"

Santiago, Setiembre 14 de 1923.

Propuestas

Se llama la atención al aviso que se publicó en el "Diario Oficial", en que se piden propuestas para la construcción de la Población Obrera para el Apostadero Naval de Talcahuano, las cuales se presentarán y abrirán en el Ministerio de Marina el 15 del próximo mes de Octubre, a las 3 P. M.

Santiago, 21 de Agosto de 1923.
EL SUB-SECRETARIO.

Sociedad Explotadora de Tierra del Fuego

De acuerdo con lo dispuesto por el artículo 14 de los Estatutos, se cita a los señores Accionistas a Asamblea General Ordinaria para el Lunes 24 de Setiembre a las 3.30 P. M., en el salón de la Bolsa Comercial de este puerto, calle Cochrane N.o 695, con el objeto de presentarle la Memoria y el Balance correspondiente al año terminado el 30 de Junio.

Los accionistas que deseen recibir el próximo dividendo en Letras sobre Londres, deben dar aviso por escrito antes del 14 de Setiembre, día en que se fijará el tipo de cambio para el pago en moneda corriente.

No se darán Letras por menos de £ 25.

El Registro de Accionistas estará cerrado desde el 8 hasta el 22 de Setiembre, ambas fechas inclusives.

Valparaíso, 1.o de Setiembre de 1923.
EL DIRECTORIO
22-S

SE VENDEN

carros con imperial, para pasajeros, adecuados para ferrocarril de sangre. Trocha: 1.435 m.

Para mayores datos dirigirse a:

PAÑIA DE ELECTRICIDAD DE VALPARAIS
Casilla 12 A - VALPARAISO

BAVU

SI TIENE PARIENTES
AMIGOS CON TUBERCU-
SIS O BRONQUITIS, SAL-
LE RECOMENDANDOLE
BUROL.

EL MISTERIO DE LA QUINTA TREBASSOF

(ROULETABILLE EN RUSIA)
por GASTON LEROUX.

FOLLETIN (7)

"Lo que Feodoro acababa de decir era muy humano; y, sin embargo, fué por ello bien mal recompensado en verdad. Y el estudiante era sin duda alguna peligroso, porque tan pronto como oyó decir a mi marido: "Soy el general Trebassof, vuestro gobernador", exclamó: "¡Ah ¿Eres tú Trebassof?" Y sacando un revólver, no se sabe de dónde, disparó sobre el General casi a quemarropa. Por fortuna, el General no fué herido, ni tampoco yo, que estaba a su lado, y que me lancé sobre el brazo del estudiante para desarmarle, y rodé a los pies de los soldados en las batalla que libraban en torno del estudiante, mientras el revólver continuaba disparándose. Hubo tres soldados muertos. Comprenderéis que los otros estaban furiosos. Me levantaron prodigándome mil excusas, y en el acto empezaron a dar coces y porrazos en los riñones del estudiante, que también había caído en tierra; el suboficial le azotó la cara con un latigazo que pudo haberle hecho saltar ambos ojos. Entonces Feodoro dió un fuerte puñetazo en la cabeza al suboficial, diciéndole: "¿No has oído lo que te he dicho?" El soldado cayó aturdido y Feodoro le echó por sí mismo en el trineo con los muertos. Luego se puso al frente de los soldados, y condujo el destacamento al cuartel. Yo formaba la retaguardia. Una hora después, regresábamos a Palacio. Era ya completamente de noche, y casi en el umbral de palacio nos pasó por las armas una pequeña tropa revolucionaria que desfilaba a la carrera en dos trineos, y que desapareció en la noche sin que fuera posible darle alcance. Yo tenía una bala en mi gorra. El General no sufrió nada; pero nuestras pieles estaban perdidas a causa de la sangre de los soldados muertos, que habían olvidado limpiar, y que inundaba el trineo. Tal fué el primer atentado, que no significa gran cosa—afirmó Matrena,—porque entonces estábamos en plena guerra. Algunos días después es cuando se trató de asesinato.

En este punto, entró Ermolai con cuatro botellas de champagne bajo los brazos, y Tadeo golpeaba en el piano como un sordo.

—¡Pronto, señora, el segundo atentado!—dijo Rouletabille, que tomaba notas apresuradamente en el puño de la camisa, a la vez que no cesaba de mirar a los convidados y escuchaba a Matrena aguzando el oído.

—El segundo ocurrió también en Moscovia. Habíamos comido alegremente, porque pensábamos que iban a volver los días tranquilos, y que los buenos ciudadanos gozarían de paz. Boris había rasgueado la guzla y cantado coplas de Orel para complacerme, porque es un simpático muchacho. Natacha había ido no sé a dónde. El trineo nos esperaba a la puerta. Subimos a él. Casi instantáneamente resonó un espantoso estruendo, y el General y yo fuimos lanzados a la nieve. No quedaban rastros del trineo ni del cochero; los dos caballos estaban despanzurrados: dos magníficos caballos píos, mi querido amigo, que el General estimaba mucho. En cuanto a Feodoro, tenía profundas heridas en la pierna derecha: la pantorrilla era una masa sangrienta. Yo salí con un hombro algo rozado; casi nada. Habían puesto la bomba bajo el asiento del infeliz cochero, del cual sólo se encontró el sombrero en medio de un mar de sangre. De resultas de este atentado, el General permaneció en cama dos meses. Al segundo mes fueron detenidos dos **dvornicks**, a quienes yo sorprendí una noche en la meseta del primer piso, donde no tenía nada que hacer, y a consecuencia de esto hice que vinieran para servirnos nuestros antiguos criadores de Orel. Se demostró que los **dvornicks** de que hablo tenían relación con los revolucionarios, y fueron ahorcados. El Emperador había nombrado un gobernador interino, y, hallándose el General muy mejorado, decidimos salir de Rusia, y que terminara su convalecencia en el Mediodía de Francia. Tomamos el tren para San Petersburgo; pero el viaje ocasionó a mi marido violenta fiebre, y volvió a abrírsele la herida de la pierna Los médicos le ordenaron reposo absoluto, y vinimos a instalarnos en esta quinta de las Islas. Desde nuestra llegada apenas ha pasado día en que el General no haya recibido una carta anónima asegurándole que nada podrá librarle de la venganza de los revolucionarios. Es valiente, y se limita a sonreír; pero yo sé bien que mientras permanezcamos en Rusia no tendremos un instante de seguridad. Así, velo por él y no dejo que nadie se le acerque, fuera de sus amigos íntimos y su familia. He mandado venir a una anciana que me ha educado, a Ermolai y a los **dvornicks de Orel**. Hace dos meses ocurrió el último atentado. Entre todos, es el que más me ha asustado, porque empieza a descubrir un misterio que todavía, ¡ay de mí! no se ha esclarecido.

Atanasio Georgevitch debía de haber contado "algo bueno", porque todos estallaron en sonoras risas. Feodoro Feodorich reía de tal modo, que lloraba. Mientras Matrena seguía hablando, Rouletabille pensaba:

—Nunca he visto gentes tan alegres; y, sin embargo, no ignoran que corren peligro de volar todos en cualquier instante.

El General, que no había cesado de observar a Rouletabille, el cual observaba a todo el mundo le dijo:

—¡Eh, señor periodista! ¿Os parecemos alegres?

—Me parecéis muy bravos—dijo Rouletabille bajando la voz.

—¿Por qué — preguntó sonriendo Feodoro Feodorovitch.

—Os pido perdón por pensar en cosas que parecéis haber olvidado enteramente.

Y le señaló la pierna víctima del penúltimo atentado.

—¡Cosas de la guerra!—exclamó el general.—¡Una pierna por aquí, un brazo por allá!... Pero reparad que, aún así, vamos tirando. Acabarán por cansarse y concederme la paz. ¡A vuestra salud, amigo mío!

—¡A la vuestra, general!

—Ya comprenderéis— continuó Feodoro Feodorovitch — que no hay motivo para asombrarse. Nuestro oficio es defender el Imperio con peligro de nuestra vida, y todo esto nos parece muy natural. Sólo que no hay para qué gritar ¡al ogro! Ogros he conocido yo en el otro campo, que a todas horas hablaban de amor, y que han sido más feroces de lo que podéis imaginar. ¡Ah! Lo que han hecho con mi pobre amigo el jefe de Seguridad Bolchlikof no es en verdad recomendable. ¡Aquél sí que era bravo! Por la noche, concluída su tarea. salía de la oficina de la Prefectura e iba a reunirse con su mujer y sus hijos en un piso de la calle de los Lobos. ¿Creeréis que aquel cuarto no estaba vigilado? Ni un soldado, ni un guardia! Los otros hicieron una linda hazaña. Una noche, veinte revolucionarios, después de haber ahuyentado a los **dvornicks** despavoridos, subieron a su casa. Mi amigo comía en familia. Llamaron a la puerta, y fué a abrir. Vió de qué se trataba, y quiso hablar; pero no le dieron tiempo Delante de su mujer y de sus hijos, que locos de terror se arrodillaron a los pies de los revolucionarios, le leyeron la sentencia de muerte. ¡Ved qué final de cena!

Al oír estas palabras Rouletabille palideció, y sus ojos se dirigieron a la puerta, como si temiera verla abrirse y dar paso a los feroces nihilistas, uno de los cuales, con un pápel en la mono, se dispusiera a leer la sentencia de muerte de Feodoro Feodorovitch. El estómago de Rouletabille no estaba hecho todavía a la digestión de semejantes historias. El joven estaba bien cerca de arrepentirse de haber tomado sobre sí la terrible responsabilidad de alejar momentáneamente policía. Después de lo que prian le había contado acerca lo que ocurría en aquella casa vaciló en arriesgar un golpe audacia; pero. de todos aquellas historias de que aparecían al fin de una mida con sentencias de muerte la mano, estremecían su cora- ¡Ah; era un golpe de audacia ber despedido a la policía!

—Entonces—preguntó, sobre- niéndose a su emoción y brando la confianza en sí —¿qué hicieron después de la tura?

—El jefe de Seguridad que no tenía que esperar alguna. No la pidió. Los re- cionarios ordenaron a Bolch- que diera un adiós a su fa- Levantó a su mujer y a sus jos, los abrazó, les aconsejó tuvieran valor, y dijo a los que estaba pronto. Le hicieron bajar a la calle, lo colocaron espaldas a la pared, y resonó descarga. La mujer y los estaban en la ventana, y bajaron a recoger el cuerpo del acribillado por veinticinco

—Es exactamente el número heridas que se descubrieron en el cuerpo del joven Jacobo ky—dijo Natacha con tranquila.

LA NACION

Santiago, 20 de Setiembre de 1923

ITALIA

En un singular momento de su historia política y diplomática el pueblo italiano conmemora hoy la más grande de sus efemérides: la jornada en que el asalto victorioso de la Porta Pía por las tropas de la unificación transformó para siempre en realidad el sueño de los patriotas italianos e incorporó a una nación que todo lo tenía para ser grande y fuerte, a la primera fila de las potencias mundiales.

Poco más de medio siglo hace que Italia es políticamente lo que había estado representando en valores morales, artísticos y científicos en la historia de la humanidad: un gran pueblo con recias características, con personalidad propia e inconfundible, y, sin embargo, fraccionado hasta entonces en reinos y comarcas sin cohesión política entre sí, y subordinados por obra de su natural debilidad a las influencias y a los apetitos de las potencias más poderosas de la Europa. Pero el espíritu nacional planeaba sobre todos ellos sin encontrar otras formas de expresión que las prédicas de los visionarios de la unificación y que al fin habrían de ser ejecutores gloriosos en los Saboya, los Cavour y los Garibaldi.

La Italia surgió entonces, una e indivisible, nutriéndose en las tradiciones de los distintos reinos que hoy la integran. Y en cincuenta años ha llegado a consumar su constitución incorporando en un reciente pasado las tierras irredentas a su soberanía. Entretanto, el talento de sus estadistas y el esfuerzo de sus hijos habían atraído ya sobre la Italia las simpatías y los intereses de dos mundos. No hay región del planeta en donde en la actualidad no se advierta la presencia de Italia y del espíritu emprendedor y fructificante de los suyos. La sangre italiana satura de energías las poblaciones de la mayor parte de los países incorporados a la civilización moderna en el pasado siglo. Hijos de Italia o sus descendientes trabajan en las usinas y granjas de Norte-América, en las pampas argentinas, en las calicheras de Chile; por todas partes los productos de su industria y la influencia de su espontáneo dón de belleza figuran victoriosamente al lado de los de las naciones que en forma más decisiva han actuado en el desenvolvimiento de la civilización contemporánea.

Ahora Italia, tras las perturbaciones y quebrantos de la última guerra, en medio de la intensa crisis social y política de la Europa, ha tomado un sitio de avanzada en el concurso de las naciones que buscan a tientas el camino del porvenir, viendo el modo de esbozar nuevos cauces institucionales. Su unidad y cohesión han resistido en los últimos dos lustros las más rudas pruebas a que podrían someterlos los acontecimientos. Y su vigorosa orientación actual, tanteo audaz iniciado en un momento de indecisión y de grave incertidumbre, es, — cualquiera que sea el juicio que él merezca, — una muestra del enérgico anhelo del pueblo italiano de no ceder paso a tendencia alguna que amenace corroer la obra realizada por los fundadores de 1870 y consolidada en medio siglo de prosperidad y progreso creciente en todos los órdenes de la vida.

Chile reconoce con orgullo y satisfacción en la laboriosa colonia italiana residente a uno de los principales factores de su actual progreso. Por ello le tocan íntimamente los sucesos venturosos o aciagos que el Destino va deparando en el correr del tiempo a la nación italiana, y nuestro pueblo no puede permanecer indiferente a la conmemoración de las fechas culminantes de su historia. Estamos, pues, ciertos de exteriorizar un unánime sentimiento público al expresar la viva simpatía con que los chilenos acompañan a los hijos de Italia en el aniversario augusto que hoy celebran.

Italia vive un momento supremo de su historia, que la exhibe de nuevo a la atención de los pueblos como en la época en que sus unificadores luchaban por hacer de sus componentes dispersos un solo núcleo nacional, fuerte como el haz simbólico del Imperio Romano. Y esta circunstancia acentúa el interés de esta efemérides, que la encuentra enfrentando una incógnita suscitada por sí misma, en un impetuoso arranque latino. Alea jacta est!

LABORATORIO CLINICO
— DEL —
Dr. Leonidas Corona T.
SANTIAGO
Delicias 868.—Telefono 2483
Reacción Wassermann. Sección de Química. Sección de Bacteriología.
AUTOVACUNAS

Arriendo

MOLINO EN CURICO

De piedra y cilindro, a 25 minutos de estación. Muele de 100 a 120 quintales diarios. Con gran turbina. Además, dos potreros anexos que comprenden 10 hectáreas. CANON: $ 5,000.

1,000 HECTAREAS EN RAMAL LARRAIN ALCALDE

Suelos pastosos. Dotado de 600 ovejas. Posesiones de inquilinos. Cerrado y apotrerado. Buenas aguadas. CANON: $ 12,000.

SECCION FUNDOS
Carlos Ossandón B.
Bandera 168.—Casilla 1080

LOS PATRONATOS AGRICOLAS DEL BRASIL

por MOISES POBLETE TRONCOSO

PROFESOR DE ECONOMIA SOCIAL DE LA UNIVERSIDAD DE CHILE

El Brasil con su territorio inmenso de 8.300,000 kilómetros cuadrados, con grandes riquezas naturales que explotar ha necesitado fomentar una gran inmigración, con lo que ha logrado duplicar su población en menos de 30 años. Tiene actualmente alrededor de 32.000,000 de habitantes.. Este país no se ha contentado con recibir la corriente inmigratoria que espontáneamente le llegaba de Europa, sino que empezó por organizar una seria propaganda en el extranjero para fomentar una **inmigración seleccionada**, de acuerdo con las necesidades nacionales.

Llegado el inmigrante, el Estado lo recibe en hospederías especiales, donde permanece algunos días mientras se le moviliza al lugar donde hay trabajo. La acción del Gobierno no se detiene en este punto, se preocupa del bienestar del inmigrante y de la defensa de sus intereses una vez radicado; para estos efectos se ha creado un organismo especial denominado "Patronato Agrícola", ya que la principal inmigración es para las faenas agrícolas: cultivo del café, cañas, platanales, etc.

El más interesante de estos patronatos está en el Estado de San Pablo, creado en virtud de una ley propuesta por el eminente estadista, doctor Bernardino de Campos, dictada en 28 de Diciembre de 1911, que establece el privilegio para los salarios de los obreros agrícolas del Estado de San Pablo. Esta ley tuvo su origen en la gran crisis agrícola que hubo en Brasil el año 1910. Los obreros no pudieron obtener el pago de sus salarios porque en virtud de las disposiciones del Código Civil Brasileño—semejantes a las de nuestro Código Civil— los créditos hipotecarios tienen preferencia sobre todos los otros créditos. Los obreros agrícolas impagos protestaron de la situación aflictiva que se les creaba. El Estado de San Pablo estableció el Patronato destinado a dar asistencia gratuita a los inmigrantes y obreros agrícolas. La asistencia comprende: a) asistencia judicial, b) asistencia médica, c) asistencia farmacéutica y d) asistencia escolar.

Los servicios del Patronato funcionan como sigue: llegado el inmigrante a Río de Janeiro o a Santos, el Patronato costea su traslado inmediato a San Pablo, donde es alojado en una gran hospedería que tiene servicios anexos de colocación, de informaciones, médico, cambio de monedas, etc.... Aquí se celebra el contrato de trabajo entre el inmigrante con el dueño de la hacienda. Desde ese momento se le considera al obrero agrícola con derecho a gozar de todos los servicios del Patronato. El contrato de trabajo que se celebra está perfectamente especificado, en una libreta en que constan en primer lugar, las condiciones generales determinadas por la ley y las condiciones particulares que acuerdan los contratantes, principalmente el valor o remuneración del trabajo, el tratamiento que se le dará al obrero en cuanto a alimentación, habitación, etc. El contrato de trabajo está escrito en varios idiomas.

La Sección Contrato de Trabajo del Patronato Agrícola cuenta con seis abogados oficiales, además del personal secundario.

El Patronato proporciona a los obreros desde luego instrucción; cuenta para este fin, con 100 escuelas, que están bajo su dirección inmediata, distribuídas en los grandes centros agrícolas. Las haciendas proveen a los locales necesarios para el funcionamiento de las escuelas y para habitación de los maestros.

El Patronato proporciona también la asistencia médica y farmacéutica; para llenar este fin posee cooperativas especiales.

La asistencia jurídica atendida por la sección abogados del Patronato es—después de la asistencia social a que nos hemos referido—la más importante. Todo lo relacionado con la defensa de los intereses materiales de los obreros agrícolas está a cargo de esta sección. Muchas veces ocurre que los dueños de haciendas llaman a los abogados de este servicio, para que como árbitros arreglen las dificultades que tienen con sus obreros.

Es muy frecuente en las explotaciones agrícolas de Brasil que los patrones de una hacienda conquisten el personal obrero de otra hacienda, para hacer sus labores, entonces se produce un grave conflicto, que es resuelto en la mayoría de los casos por los abogados del Patronato.

Las resoluciones del patronato, tanto en los conflictos entre patrones y obreros, como entre los hacendados mismos, cuando son elegidos los árbitros, **son obligatorias.**

Cuando se trata de conflictos entre un obrero y un patrón, el Patronato toma la defensa de los obreros, siempre que esté seguro del derecho que les asiste.

Esta institución trata en lo posible de evitar los juicios, porque las resoluciones de conflictos entre patrones y obreros deben de ser rápidas; me decía el Director.

"El Patronato interviene aún en casos de atropellos a los colonos; como los puntos donde ocurren se hallan — muchas veces — lejos de San Pablo, uno de los abogados se traslada al sitio donde se hace el reclamo, a resolver la dificultad en caso que se le designe árbitro, o a patrocinar y defender al obrero ante los tribunales y autoridades, si no se ha aceptado su arbitraje.

Para demostrar el prestigio que ha alcanzado la organización del patronato entre todos los obreros agrícolas nacionales y extranjeros, en especial estos últimos que son muchos miles, desde hace varios años no recurren a los cónsules de sus respectivos países — como pasaba con frecuencia antes — porque tienen amplia confianza en la seriedad y eficiencia de este servicio.

En el año 1922 tuvo 1,575 pedidos de asistencia. De estas 1,575 reclamaciones, 1,508 fueron en contra de los patrones. Este Instituto desempeña, además, el rol de oficina de informaciones sobre compra de tierras, pago de deudas, etc.

De los 1,575 casos, 1,457 fueron reclamaciones de obreros y 43 de los hacendados, generalmente, pedidos de solución de huelgas agrícolas. Estas huelgas se tratan de resolver rápidamente por los graves perjuicios que su prolongación acarrea, principalmente en épocas de cosecha. Todos los movimientos de los obreros agrícolas se resuelven sin intervención de la policía.

Entre las 1,575 cuestiones que atendió el Patronato en 1922, había reclamaciones por atraso en el pago de los salarios; malos tratamientos; retención de mudanzas; descuentos indebidos hechos por los patrones; inexistencia de contratos escritos; atención de enfermedades, o sea, de accidentes que sufren los obreros en la vida rural; interpretaciones del contrato de trabajo; exigencias de mejor habitación; exigencias de mejor alimentación, etc.

Los hacendados presentaron en 1922, 43 reclamos; de éstos, 17 fueron contra los obreros y 23 contra otros hacendados. Las leyes penales del Estado establecen que el hacendado que quita a otro patrón un obrero, debe pagarle 7 veces el salario anual que aquél le daba, como indemnización.

Todas las dificultades que resuelve el patronato se hacen reservadamente para evitar el desprestigio de los hacendados contra los cuales se reclama.

La nacionalidad de los 1,575 reclamantes se distribuye así: italianos, 1,202; españoles, 122; portugueses, 74; brasileños, 95; alemanes, 58; japoneses, 8; austriacos, 14; rusos, 2, etc.

De los hacendados que han reclamado: 218 brasileños; italianos, 78; españoles, 22; alemanes, 15; portugueses, 30; austriacos, 2".

El Director del Patronato de San Pablo, don Eugenio Egas, es una persona cultísima, que cuenta con entusiastas colaboradores: el Dr. abogado jefe, don Pedro Da Cuhna; los abogados auxiliares señores Dr. Silvino B. César; Dr. Motta Junior; Dr. Joao Villa Boas; Dr. Martínez Carvallo; Dr. M. Rodríguez.

El siguiente cuadro del movimiento del Patronato desde su creación, dará idea de la importancia enorme de este servicio, que defiende en forma efectiva los intereses de los inmigrantes.

Años	N.o de cuestiones	Valores reclamados y conseguidos para los obreros
1912	1,424	$ 30,271
1913	1,596	9,611
1914	1,487	161,924
1915	1,430	240,780
1916	1,436	114,702
1917	1,401	186,412
1918	1,482	97,329
1919	1,417	212,653
1920	1,454	213,373
1921	1,552	140,171
1922	1,575	348,948

La ley que creó el Patronato estableció una acción sumaria rapidísima. La ley N.o 1,869, de 10 de Octubre de 1922, dictada por el doctor Washington Louis de Souza, actual Presidente del Estado, creó con este objeto los **Tribunales rurales**. Cada comarca del Estado — hay 120 — tiene un Tribunal rural, que debe resolver todas las cuestiones cuya cuantía no exceda de $ 500.

El tribunal rural se compone del juez de derecho de la comarca, de un miembro, nombrado por los obreros y de otro designado por los patrones. Llevada la cuestión al juez, éste cita a un representante del patrón y a otro que debe nombrar el obrero, y la cuestión se resuelve dentro de las 24 horas. El Tribunal dicta su sentencia de acuerdo con el Código Civil.

Si la cuestión es mayor de 500 pesos, siempre queda sometida a una tramitación sumaria, aunque no tan rápida como la anteriormente expuesta.

M. P. T.

DE NUESTROS CORRESPONSALES EN EL EXTERIOR

LA AMENAZA DEL MODERNISMO

por ALMOR.

En el fondo nadie está convencido de las bellezas del modernismo. En el delirio se habla de quemar los tesoros que conserva el Louvre. — Lo que es "sucio" no será nunca "limpio" y lo que es "deforme" no será jamás "armónico". — Un niño de seis años puede ser un gran pintor modernista... —

París, Julio 25 de 1923.

La evolución modernista... Esa evolución, este movimiento intangible, inanalizable, ha penetrado en todas las esferas, no tan sólo en la pintura como en el teatro, en la música como en la literatura, sino que también en la casa, en el hogar, en las diferentes fases de la vida diaria. Lo considero hoy como el más supino de los disparates.

Penetra el flagelo, a veces, hasta en el modo de pensar de la gente; amenaza nuestra forma de lenguaje y trastorna—o pretende trastornar—hasta las concepciones naturales que tenían hasta aquí las mentalidades equilibradas, de las bellezas humanas.

No soy retrógrado ni de comprensión dura, ni conservador empedernido de los moldes antiguos, pero no me dejo arrastrar por un "parti pris" de extravagancias absurdas, de las que, en el fondo, nadie está convencido.

La presente correspondencia es —de intento—escrita en la forma más rápida posible, exenta de estudio, y movida por la exaltación espontánea que me ha producido el "sugestionismo" en que se pretende envolver a la humanidad impresionable, respecto al arte y a sus manifestaciones. Si me pongo a profundizar, a discutir los hechos que se esfuerzan en inculcarnos como "la verdad artística" de la época en que vivimos, si me pongo a estudiar y a "pesar" las evoluciones y los "Motivos que conducen al actual estado de cosas, si me resuelvo, por fin, a "tratar de darme cuenta" del "por qué" de todo aquello, me expongo a perder, con mi espontaneidad, "la chaveta".

De mi gran y sincera ignorancia—de mi santa ignorancia, diré —y con la autoridad indiscutible que no puede menos de poseer cualquiera persona que ha mirado mucho, durante largo tiempo, sin espíritu preconcebido de contradicción y con los mejores deseos de neutralidad comprensiva, de la absoluta serenidad—digo—en que se encuentra mi criterio para contemplar y juzgar el movimiento a que me refiero, se desprende una verdad que me permito considerar como definitiva y que expresaré en términos poco literarios pero elocuentes: es ella que se han pasado, como se dice, al otro lado en eso del modernismo y que es mucha la gente que ya está con el asunto **más arriba de los sesos!**

Se trata hoy día, de "hacer cualquiera cosa rara" sin ton ni son, la que será aclamada en coro por la multitud de enajenados que la contemplan y que la aplauden precisamente porque "no la entienden"; pero el síntoma del resurgimiento está en la atmósfera y se manifiesta en forma de hastío.

El primer movimiento que sorprendió al mundo intelectual y artístico merece, sin duda, el título de evolución por su interés y su valor indiscutible. Me refiero a Debussy, a Ravel, a Roussel—en música—a Picasso, tratándose de pintura, en su primera manera, y cuando no se ríe de la gente. Pero hoy día esa iniciativa se encuentra degenerada por los innovadores ultra-modernistas que se avergüenzan de los genios, de los maestros del renacimiento, que hablan de quemar los tesoros conservados en el Museo del Louvre y que apenas toleran, en el mundo musical, a Beethoven y a Bach. Estos señores—aclamados en París por un grupo—son intolerables!

Lo que es "sucio" no será nunca "limpio" y lo que es "deforme" no será jamás "armónico", así como no será nunca agradable al olfato lo que huele mal. He ahí lo que pretenden negar. La belleza natural, lógica, espontánea, el concepto de "afinidad" con que uno "nace" y que obedece a una intuición suprema del universo, ha dejado de existir en esas mentes enfermas para ser reemplazada por un círculo de aberraciones artificiales que significa una alarmante depravación del gusto.

Lo desagradable de las deformidades monstruosas los rostros congestionados, los cuerpos torcidos, las piernas arqueadas, las barrigas prominentes, serán considerados como "temas" de gran interés. Así como uno encuentra, a veces, un rasgo de sinceridad en medio de esa vorágine indescriptible, se desprende, no obstante, del caos general de absurdidades un fluido que siento diabólico y malsano!

He visto cuadros aclamados como obras geniales; sus autores levantados a las nubes. Esos cuadros en su tiempo, fueron considerados lisa y llanamente, lo que son, esto es: mamarrachos! Son idénticos a otros que he visto en Chile, pintados por profesores de liceo en provincia o por alumnas cursi: los árboles parecen espectros que corren, las casas se deshacen como "melcocha", los caminos son culebras reventadas y diríase que el cielo se viniera abajo como materia consistente. Ni más ni menos son las producciones de esos autores excelsos a que me refiero. Han muerto, por cierto, en las oscuridad más completa, pero hoy se les proclama "dioses-precursores" del arte modernista. ¡Cómo se reirán ellos desde el Infierno.

Me he sentido mal en ciertas salas del último salón de los "independientes", y, en cierto concierto me he considerado víctima de las influencias pervertidas, en un ambiente ni siquiera de locos, sino de farsantes que pretenden experimentar la cordura de lo ilógico. Si obedece aquello a un arte "cerebral"—como dicen ellos—llámenlo de otra manera, pero no lo llamen arte que no lo puede haber donde no hay sentimiento.

Un gran pintor modernista me decía ayer:—Yo quisiera pintar como mi hijo—tiene seis años—no tiene nociones de nada... y por esto es superior a Leonardo.

He ahí el criterio del día; luego, es mejor aún pintar como lo haría una mula, metiendo la cola en un tarro de pintura y embadurnar con ella en seguida una tela. Posiblemente resultaría de la mazamorra, según el ojo modernista: **"une jeune fille assise la nuit, au soleil, avec "la lune" dans son "coeur".**

Muchísimo mejor todavía es no hacer nada. Crítica no puede haber puesto que todo, absolutamente todo, es permitido. Un pleito de ratas entre cacerolas, puede ser considerado como la más sublime de las sinfonías, en tanto que una "musiquita finísima y destemplada" lleva por título: El tigre!

Por mi parte, he hecho mi evolución propia. Necesito descanso y retrocedo gloriosamente. Tengo en mi velador, para leerlos: "La pastora del Guadiela", y "María" de Jorge Isaac. He comprado esta mañana en el almacén de música: "Vorrey morire" y "non mami più".

Y todo esto se lo voy a decir hoy mismo a mis amigos, que flotan en alas de la celebridad, Strawinsky y Piccasso.

¡Y a mí qué me importa!

A.

6 QUINTAS
EN PROVIDENCIA, PEDRO DE VALDIVIA
IRARRAZAVAL Y MACUL
DE $ 230,000 a $ 350,000
VENDEMOS DE OPORTUNIDAD
SIENDO TODAS ORDENES NUEVAS
Y NEGOCIOS DE PRIMERA CLASE
ALEJANDRO GREENE CRUZAT
Sección Propiedades Urbanas
Oscar Greene Valverde y Jorge Guzmán Palacios
TEATINOS 86.— CASILLA 3722

Never say "Dye" say
Miss RIT
RIT
RIT
Tiñe tejidos de cada clase bajo garantia
Con sólo $ 1.30 puede cambiar de color varias prendas de vestir, del modo más sencillo y menos molesto.
POR MENOR: En todas las buenas boticas
POR MAYOR: TUSCHE y Co., VALPARAISO

BAVU

VINOS
Errázuriz - Panquehue
Sólo para paladares delicados.
Pida estos exquisitos vinos al agente en Santiago:
LUIS GONZALEZ Z.
SANTA ROSA 835.— TELEFONO 164, Matadero
NIO

EL.—Parece Elena que Ud. se interesa poco por este clásico...
ELLA.—Está más interesante concluír con estos exquisitos pasteles de Ramis Clar.

Cuatro días
Fuera de Santiago
Toda persona que salga de Santiago durante las fiestas, debe proveerse de cuanto necesite en
LA GOLETA
que es la Casa más surtida en fiambres, golosinas y cosas apetitosas, a precios reducidos.
Los que deseen celebrar en forma práctica la fecha gloriosa de la Independencia chilena, acudan al Restaurant **LA GOLETA**, que es el preferido por las personas de buen gusto, por su excelente servicio y sus precios moderados.
LA GOLETA
AGUSTINAS 1036
TELEFONO 1972
Se atienden encargos a domicilio.
Pruebe usted hoy nuestras nunca bien ponderadas empanadas de ave.

PHENALGIN
(FENALGINA)
Legítima
Grippe
Resfríos
Jaquecas
Neuralgias
Dolor de Cabeza

PASTILLAS DE 5½ GRANOS
PHENALGIN
FENALGINA
(FENILACETAMIDA FOSFO-AMONIATADA)
DOSIS DE 5 A 20 GRANOS
ETNA CHEMICAL Co
NUEVA YORK E.U.A.
La Fenalgina legítima no se vende suelta. Para estar seguro de recibir el producto legítimo, exija el nuevo empaque: Cajitas de 24 tabletas de Fenalgina, empaquetadas en cinta.
Los dolores más severos se alivian y desaparecen rápidamente con la Fenalgina, sin causar ningún desorden en el organismo.
De venta en todas las Boticas.
Concesionario para Chile: AM. FERRARIS
Compañía 1295. —Santiago

ESMERILES
DE TODAS DIMENSIONES, OFRECE
FUNDICION LIBERTAD
LIBERTAD N.os 53 - 58

LLEGARON
"BBULES PARFUMES"
DE ROBJ
CASA WEIL
UNICOS CONCESIONARIOS

"La Metropole"
PASAJE MATTE 44-45
Sombrerería y Tienda de Artículos Finos para Caballeros
Tenemos el agrado de avisar a nuestra distinguida clientela, que hemos recibido los mejores SOMBREROS DE PAJA.
ESPEJO HNOS.

NOTAS POLITICAS Y PARLAMENTARIAS

LOS LIBERALES DEMOCRATICOS VERIFICARON AYER LA ROMERIA ANUAL A LA TUMBA DEL PRESIDENTE BALMACEDA

Informaciones políticas y electorales de diversas provincias del país

ROMERIA A LA TUMBA DE BALMACEDA

Fué una manifestación imponente, por el número y la calidad de los concurrentes, la que realizaron ayer los liberales democráticos de Santiago, que se congregaron en el pórtico del Cementerio General, a las 10 de la mañana, para ir desde allí, en romería, hasta la tumba del Presidente Balmaceda.

Dirigió la ceremonia la Junta Ejecutiva de "La Vieja Guardia Balmaceda", presidida por don Juan 2.o Meyerholz, la cual despidió, también a los asistentes, después de efectuada la solemne peregrinación, en la puerta del Cementerio.

La asistencia fué numerosísima, como las mejores que se han congregado en este homenaje que anualmente rinden los balmacedistas a su ilustre Jefe. Encabezaban la romería y la presidían el presidente, el vicepresidente y el secretario de la Junta Directiva del Partido Liberal Democrático, señores don Pedro Opazo Letelier, don Absalón Valencia y don Pedro Salinas F. Concurrieron todos los miembros de "La Vieja Guardia", numerosos miembros de los diversos organismos directivos del liberalismo democrático, un gran número de asambleístas, representantes de la prensa, delegados de comunas rurales y muchos otros admiradores del Presidente Balmaceda.

El Directorio de "La Vieja Guardia" depositó en la tumba del ex-Mandatario chileno, una hermosa corona, en cuya cinta se leía una cariñosa inscripción.

En representación de los militares retirados de "La Vieja Guardia de Balmaceda", hizo uso de la palabra, en sentidos términos, don Enrique Rodríguez; a continuación, pronunció una alocución, en nombre del elemento civil de la misma institución, don Juan de Dios Gallegos. Ambos oradores tuvieron frases elocuentes.

En seguida subió a la tribuna un orador de la juventud, quien en períodos vibrantes y entusiastas manifestó que él no pertenecía a ningún partido político, porque su juventud le excusaba de abanderizarse; porque sabía avalorar la obra de progreso nacional realizada por el Presidente Balmaceda, cuya vida política despertaba en su alma todos los latidos de la admiración y la gratitud; gratitud que vive perennemente, dijo, en el pueblo chileno. Finalizó su discurso, manifestando que se sentía conmovido de ver cómo los liberales democráticos sabían cumplir su deber para con el ex-Presidente de Chile.

Cerró la manifestación cívica don Julio Videla A.

Mayores contribuyentes de Vallenar

Hemos recibido la siguiente información telegráfica de nuestro corresponsal en Vallenar:

"Vallenar. — "La Nación". — La Corte de Apelaciones de La Serena, conociendo en grado de apelación la sentencia del juez letrado de este departamento, sobre la constitución de la Junta de Mayores Contribuyentes, la revocó. Según el fallo de la Corte, de los doce miembros de la Junta, diez son radicales, uno liberal doctrinario y uno conservador. La lista es la siguiente:

"Reinaldo Tillmanns, Simón Diez, Hugo Gribbel, Arturo Alvarez, Belarmino Torres, Rosario Rojas, Braulio Velásquez, Uldaricio Miranda, Aralio García y Antonio Moyano, radicales; Alberto Alvarez, liberal, y Benjamín González, conservador.

"En el fallo de primera instancia el Partido Radical quedaba en minoría y la noticia de la sentencia de la Corte produjo un gran regocijo entre los radicales. El presidente de la Asamblea de este partido envió un caluroso telegrama de agradecimiento al abogado señor Nicolás Marambio Montt, candidato a diputado por Atacama, quien defendió ante la Corte las reclamaciones radicales. —**Corresponsal.**"

Actividades políticas en Antofagasta

Nuestro corresponsal en Antofagasta nos informa lo siguiente telegráficamente:

"ANTOFAGASTA. — "La Nación".— El Diputado don Leonardo Guzmán, proclamado últimamente candidato del Partido Radical para el período de 1924-1927, ha recibido numerosos telegramas de felicitación de sus colegas de la Cámara de Diputados. El Comité Electoral Radical ha iniciado ya los trabajos de la candidatura del señor Guzmán y recibido numerosas adhesiones que asegurarían el completo éxito en las próximas elecciones.

"En la primera quincena de Octubre próximo se reunirá la Asamblea Liberal Democrática de esta ciudad, para proceder a la designación de candidato a Diputado por el departamento. Dominaría entre los balmacedistas de esta ciudad el propósito de elegir un candidato regional y los organismos del Partido se prepararían para afrontar la próxima lucha eleccionaria con gran entusiasmo y actividad.

"Entre los demócratas se ha producido una escisión. La Agrupación que ha acatado los pactos electorales de Alianza, y en la cual se contarían las mejores fuerzas electorales de la democracia antofagastina, prestará su concurso a los candidatos a diputados de los Partidos Radical y Balmacedista. En cambio los Liberales Democráticos de Taltal y Tocopilla no llevarán candidato propio a Diputado, cediendo todas sus fuerzas a candidato demócrata, ya que el radical no necesitaría de la cooperación de otro Partido para triunfar.—**Corresponsal**".

CONVENCION PROVINCIAL DEMOCRATA CELEBRADA EN TALCA

SE APRUEBAN DIVERSAS CONCLUSIONES DE CARACTER ELECTORAL, SOCIAL Y ECONOMICO

En los últimos días se verificó en la ciudad de Talca, la Convención Provincial Demócrata, convocada con el objeto de debatir asuntos de carácter social, económico, político y electoral.

Damos a continuación algunas de las conclusiones adaptadas por esta Convención, respecto de los diversas materias que discutió:

En materia electoral. — "Las Agrupaciones Departamentales de la Provincia delegan en la Agrupación Demócrata de Talca, la facultad de pactar ampliamente en la próxima campaña electoral".

En materias de orden social y económico. — "1.o Exigir de los parlamentarios del Partido y de todos los que exijan su concurso, un pronunciamiento concreto sobre los procedimientos inmediatos que a su juicio procurarían mejorar la moneda;

"2.o — Hacerles presente que a juicio de la Convención, la manera más eficaz de hacer subir el valor de la moneda, es interesar en esta subida a las clases dirigentes;

"3.o — Que lo anterior se podrá conseguir, haciendo, que los préstamos a largo plazo de las Cajas y Bancos Hipotecarios se hicieran en oro;

"4.o — Que las actuales obligaciones en papel tuvieran que reducirse a oro, en plazo no superior a 2 años;

"5.o — Que para impulsar la contratación de nuevos préstamos en oro y la inversión de los actuales a ese sistema sería conveniente rebajar el 5.o|o a lo más el interés de sus préstamos;

"6.o — Que verificado los hechos anteriores se procurase que dichas obligaciones hipotecarias, o mejor dicho los papeles que representen esas obligaciones y créditos, fueran garantidos por el Estado, para que fuera posible y más rápida su cotización en los mercados extranjeros.

"7.o — Manifestar a los hombres de Gobierno, la absoluta fé que en los procedimientos anteriores tiene la democracia y la esperanza de que esos procedimientos traerían un mayor bienestar a las clases obreras y ello sin perjuicio para las clases dirigentes".

En materia educacional. — 1.o — La implantación amplia y orientada de la educación económica en toda la República, para preparar ciudadanos en el trabajo, que le asegure su bienestar, propio y de su familia, y

"2.o — Una legislación de carácter popular en el Crédito, para que estos ciudadanos preparados económicamente, trabajen independientemente".

Diputación demócrata por Osorno

Hemos recibido de nuestro corresponsal en Osorno el siguiente telegrama:

"Osorno.— "La Nación".— Ultimamente se reunió Agrupación Demócrata de Purranque, conjuntamente con los comitées de Casma y Porvenir, para tratar del problema electoral.

"Alrededor del problema de la presentación de candidato a diputado por el departamento de Osorno, se produjo un extenso debate, en el curso del cual se presentaron dos indicaciones: una en favor de la candidatura del señor Candelario Rosas, que fué desechada por unanimidad y otra en favor de la candidatura de don Florín Yáñez. La asamblea, de pie, proclamó candidato a diputado al señor Yáñez.—Corresponsal."

Asamblea Radical

En conformidad a lo dispuesto por la Mesa Directiva de la Junta Central, el Domingo 7 de Octubre se llevará a cabo la elección de candidatos a diputados y municipales para el próximo período.

De acuerdo con lo que establece el artículo 29 del nuevo Reglamento General de Asambleas, para tomar parte en esa elección, se requiere haber cancelado las cuotas correspondientes al año en curso a más tardar el día 21 del presente mes.

Para este efecto, el tesorero de la Asamblea atiende diariamente a los correligionarios de 6.30 a 8 de la tarde.

Sobre la jira unionista a Coquimbo

El único amigo que dejó en Coquimbo don Enrique Zañartu en la última jira que hizo a esa provincia, con un resuello de buzo, rectifica ahora, después de un mes, las informaciones que dí a "La Nación" a mi vuelta de la jira triunfal que hizo la Comisión unionista acompañando al candidato a Senador por Coquimbo, don Jorge Silva Somarriva.

Considera el gratuito informador del señor Zañartu, que la Asamblea de Coquimbo resultó un fracaso; agregando que a lo menos un tercio de los asistentes de ella eran radicales de fila.

Si no fuera por el temor que tengo de que este caballero debido a que sus "actividades" no le permiten seguir con la continuidad requerida el desarrollo de los acontecimientos", pudiera contestarme el 18 del mes venidero, cuando ya nadie se acordara de ello, yo me atrevería a preguntarle dónde estaban los liberales-democráticos unionistas la noche de la Asamblea de Coquimbo, que como es sabido, acordó por unanimidad permanecer en la Unión Nacional; y donde se encontraban los aliancistas cuando se resolvió esa votación. Por lo demás, si fuera exacto lo que dice el señor Alcayaga, que un tercio de la concurrencia que allí había, era de radicales de fila, aplaudieron con tal entusiasmo los brillantes discursos de Jorge Silva, de Oscar Urzúa, de Absalón Valencia y de Joaquín Irarrázaval, que podría asegurarse que en Coquimbo la Unión Nacional cuenta con la unanimidad del electorado, aún la de los radicales de fila. Ha sido pues un triunfo mayor del que yo había imaginado.

No parece por otra parte, a pesar de las informaciones del señor Alcayaga, que la situación de la Alianza sea tan favorable en Coquimbo, cuando don Enrique Zañartu, después de ofrecerle esa senaduría a un sinnúmero de políticos, ha recurrido a personas que ni siquiera han manifestado su adhesión a esa combinación política y ahora que se habla que será el propio señor Zañartu el candidato de Coquimbo, aparece que la Alianza llevará dos candidatos radicales en la agrupación del Norte, en vista de que no existen amigos del señor Zañartu que le permitan llevar un candidato a Diputado de sus filas.

Además, son tantos los candidatos a Senadores de que dispone el señor Zañartu, que lo vemos ubicado a él simultáneamente en Concepción, Bío-Bío y Coquimbo, y no será raro que pronto lo veamos también en Linares, última ubicación que le asignaron los magníficos pactos de Alianza Liberal. De donde se deduce claramente que este don de ubicuidad, sólo está destinado a mantener las divisiones del partido, sin que haya otra cosa de verdad que el señor Zañartu se quedará en Concepción donde sus amigos radicales parecen empeñados en perderlo, presentando un candidato fuera de los pactos.

Respecto a la desilución que experimentó el señor Alcayaga al oir el discurso de Oscar Urzúa, quien no le dió explicaciones sobre los motivos que tuvo para no pasarse a la Alianza Liberal, no parece justificada; ya que nadie le pidió semejantes explicaciones; pero es seguro que han debido ser las mismas que tuvo la Asamblea de Coquimbo cuando acordó por unanimidad permanecer en la Unión Nacional.

Cuando el señor Alcayaga me dice que es más fácil demoler que edificar, parece olvidarse que el discurso de Oscar Urzúa, no fué censurando al Gobierno, sino al régimen de Alianza Liberal que por su falta de capacidad para gobernar, ha demolido sin haber construído nada. Con razón el señor Alcayaga, que es aliancista, queriendo excusar a esta combinación política, me recuerda que es más fácil demoler que edificar.

En lo que no estoy de acuerdo con el señor Alcayaga, es en aquello de que dando informaciones a Santiago que, en su concepto, esclarecen la situación política de la provincia, ha de contribuir él a la formación de un Gobierno estable y a que no siga por más tiempo el juego del Gran Bonetón. Yo creo que muchas personas habrá en Coquimbo que estén tan capacitados como el señor Alcayaga, para trasmitir a Santiago informaciones tan interesantes como las suyas; pero no creo que haya otro que les atribuya mayor importancia.—**Fernando Balmaceda B.**

PARTIDO DEMOCRATA

CENTRO DEMOCRATA DE SANTIAGO.— A las 9 1|2 P. M., en Rosas 1049, hoy Jueves celebrará sesión ordinaria esta institución política.

En conformidad a lo resuelto en sesiones anteriores, el tiempo se distribuirá en la siguiente forma: cuarenta minutos para cuenta; una hora para incidentes, y una hora para orden del día.

Están inscritos para hablar en la orden del día: debate político, señores Juan Uribe, Luis Mandujano, Andrés Aguayo, Fernando García Oldini y Gaspar Baloffet; debate educacional, Fernando García Oldini, Francisco Alvial, Andrés Aguayo y Guillermo Izquierdo.

Además, en esta sesión se elegirá secretario en reemplazo del señor Benjamín González, que renunció su cargo.

VIDA SOCIAL

DE BUENOS AIRES.— En la última combinación trasandina ha llegado procedente de Buenos Aires don Luis Bascuñán Valdés y señora Amelia Via Ide Bascuñán.

Procedente del mismo punto regresará en breve don Jorge Cox Lira.

NACIMIENTO.— Ha venido a luz un hijo del señor Carlos Theoduloz B. y de la señora Otilia Vásquez de Theoduloz.

LA GRAN RECEPCION DE HOY.— Todas las proporciones de un acontecimiento social tomará la fiesta que ofrece el Club de Señoras esta tarde, a las 6.30 en su magnífica residencia de la calle Compañía. Veremos allí familias de nuestra sociedad el honorable Cuerpo Diplomático, la juventud de Santiago, caballero de nuestro mundo político e intelectual. Han sido especialmente invitados los señores concejales brasileños y sus señoras esposas y los señores delegados al Congreso de Arquitectos.

Asistieron la señora Gilda dalla Rizza y el tenor señor N. Piccaluga en compañía de los demás artistas del Teatro Municipal.

La señora Luisa Salas artista del baile y canto ha confeccionado el siguiente programa:

La Maja Torera". Mina "Adiós Pilar, querer gitano y Luchita, tango de Osman Pérez Freire. La acompañará al piano el maestro señor Angel Torres.

Las orquestas Grazioli y De Lorenzo, ejecutarán números de baile que podrá aprovechar la concurrencia se servirá un magnífico bufet.

Las personas que deseen entradas, pueden encontrarlas en la secretaría del Club de Señoras.

Biógrafo — Mañana Viernes, a las 6.15 "La Dama del Amor", según la novela de M. de Vogue Juan de Agreve, creación de Natalia Kovauko y León Mathor.

MATRIMONIO.— [illegible] presente, fué bendecido [illegible] mente en la parroquia de la [illegible] ción el matrimonio de la [illegible] Clara Maillol Iyara con el [illegible] Fermín Leria [illegible]

DE EUROPA.— [illegible] quincena de Octubre [illegible] gresará de Europa, la [illegible] rrázaval Fernández.

LOS JUEGOS FLORALES.— Antenoche se efectuaron los juegos florales que había [illegible] el Cuerpo Excursionista [illegible]

Merecieron [illegible] la spoesías del señor [illegible] su trabajo "La Con[illegible] ñor Humberto Mandujano [illegible]

La reina e la fiesta [illegible] ñorita Rebeca García B. [illegible] te de honor, compuesta [illegible] señoritas Mercedes [illegible] ma Concha, Margot [illegible] Francisca Ausenci, [illegible] les tomaron colocación [illegible] preparado ad-hoc.

Terminado el programa [illegible] una reunión social que [illegible]

Terminado el programa [illegible] guió una reunión social [illegible] longó hasta las primeras [illegible] la madrugada.

EN EL TEATRO MUNICIPAL. —Sigue siendo centro de [illegible] reuniones sociales, la [illegible] la de nuestro primer coliseo [illegible] que hemos anotado a las [illegible] tes familias asistentes:

Vial Salas, Barros [illegible] Vial Ortúzar, Vial [illegible] Irarrázaval, Valdivieso [illegible] Ovalle, Ruiz Tagle [illegible] del Río, Fabres Eguiguren [illegible] dón Guzmán, Ossa, [illegible] lle, Pérez Peña, Bascuñán [illegible] Ortúzar Cruz, Correa [illegible] dés Portales, Rodríguez [illegible] no, Pérez Tupper, [illegible]

REPARACIONES ELECTRICAS

Con materiales de primera calidad, operarios competentes y vigilancia técnica, en Motores, artefactos, Generadores, transformadores y todo aparato eléctrico.

Especialidad en aparatos de Dentistas y Médicos.

Carr, Haynes & Cía.

AGUSTINAS 1041

TELEFONO 3606. — CASILLA 2769.

SANTIAGO

Se atienden pedidos de Provincias.

Compañía 1091 Casilla 2091 **IBARRART y MAC-CLURE** Compañía 1091 Teléfono 3091

VENDEN PROPIEDADES

PARQUE FORESTAL.—Residencia y renta	$	600,000
PARQUE FORESTAL.—Residencia y renta	$	460,000
MIRAFLORES.—Dos espléndidas casas	$	400,000
CATEDRAL.—Magnífica residencia y renta	$	460,000
ROSAS.—Residencia modernísima, tres cuadras Plaza de Armas	$	300,000
DELICIAS.—Espléndida residencia	$	350,000
SANTO DOMINGO.—Residencia 2 pisos, jardín, garage	$	195,000
COMPAÑIA.—Propiedad esquina con renta	$	180,000
MANUEL RODRIGUEZ.—Edificio 2 pisos central	$	170,000
SANTO DOMINGO.—Residencia 1 piso, jardín, garage	$	160,000
COMPAÑIA.—Inmediata Brasil, 1 piso	$	150,000
MERCED.—Próxima Forestal, 1 piso	$	135,000
DOMINICA.—Tres buenas casas renta	$	130,000
CARMEN.—Residencia y renta	$	130,000
A. BARROSO.—Espléndida situación y construcción. 2 pisos independientes	$	125,000
ROSAS.—Residencia un piso y renta	$	120,000
BRASIL.—Muy buena casa, un piso	$	118,000
CATEDRAL.—Próxima Brasil, 1 piso	$	110,000
INMEDIATA BANDERA.—Residencia moderna	$	100,000
TOESCA.—Residencia y renta	$	89,000
COMPAÑIA.—Próxima Brasil, 1 piso	$	80,000
MONEDA.—Esquina un piso central	$	80,000
SAN FRANCISCO.—Propiedad esquina	$	65,000
FONTECILLA.—Bien situada	$	60,000

GAY.—Un piso moderna	$	55,000
SAN FRANCISCO.—Propiedad renta	$	65,000
BRASIL.—Residencia dos pisos	$	65,000
AV. ROSARIO.—Casa quinta	$	65,000
ESPERANZA.—Buena casa, 1 piso	$	61,000
MAESTRANZA.—Casa un piso	$	50,000
HERRERA.—Buena casa un piso	$	50,000
OLIVOS.—Casa un piso	$	50,000
PAZ.—Casa quinta con renta	$	46,000
HUEMUL.—Cité buena renta	$	46,000
MAESTRANZA.—Casa un piso	$	31,000
BEZANILLA.—Casa un piso	$	45,000
OLIVOS.—Buena casa un piso	$	45,000
BILBAO.—Espléndida casa un piso, próxima Delicias	$	45,000
E. RAMIREZ.—Propiedad renta	$	40,000
HERRERA.—Casa un piso bien situada	$	40,000
SANTO DOMINGO.—Casa un piso	$	40,000
PORVENIR.—Buena casa 1 piso	$	38,000
LIRA.—Casa un piso	$	35,000
TOESCA.—Casa un piso	$	37,000
SOTOMAYOR.—Casa un piso nueva	$	35,000
COCHRANE.—Propiedad esquina, 2 cuadras antes Matta	$	32,500
SOTOMAYOR.—Dos casas un piso	$	30,000
SOTOMAYOR.—Nueva, un piso	$	28,000
LIRA.—Casa un piso	$	25,000
HERRERA.—Casa un piso	$	25,000
SAN ISIDRO.—Casa un piso	$	22,000
AV. A. VARAS.—Quinta esquina	$	20,000
POBLACION MODELO.—Casa quinta	$	18,500
JULIO BAÑADOS.—Casa y renta	$	17,500
ÑUBLE.—Dos casitas un piso	$	11,000

¡Salvemos a los Niños!

LA RAZA CHILENA AMENAZADA POR EL RAQUITISMO Y LA TUBERCULOSIS!

¡Sed generosos con la Liga Protectora de Estudiantes Primarios!

La única institución en Chile, dijo el Ministro de Instrucción Pública, señor Roldán, en la solemne inauguración del desayuno escolar de la 9.a Comuna, que en forma efectiva se preocupa por la salvación de la raza, es la Liga Protectora de Estudiantes Primarios.

La Liga Protectora de Estudiantes Primarios, en un año de existencia ha realizado un programa mínimo que institución alguna puede exhibir en tan corto espacio de tiempo.

¡SED GENEROSOS CON LOS PROTEGIDO DE LA LIGA!

No olvidarse que en la distribución de los premios para EL GRAN REPARTO DEL 15 DE OCTUBRE, habrá uno mayor de diez mil pesos. ($ 10,000).

1 Premio Gordo de	$	10,000
2 Aproximaciones de $ 500 c|u.	$	1,000
1 Premio de	$	2,000
1 Premio de	$	1,500
1 Premio de	$	1,000
5 Premios de $ 200 c|u.	$	1,000
10 Premios de $ 100 c|u.	$	1,000
25 Premios de $ 50 c|u.	$	1,250
50 Terminales correspondientes a la última del P. M. a $ 15 c|u.	$	11,250
	$	30,000

TENED PRESENTE QUE SON 144 las escuelas adheridas a la Institución, con un número superior a diez mil alumnos.

OFICINA PRINCIPAL: AGUSTINAS 1148 — OFICINA 5

AGENTE GENERAL DE VALPARAISO A TACNA, DON PEDRO J. TAKKEN. CAMBIO HOLANDES

AGENTE GENERAL EN SANTIAGO: DON ALBERTO SOZA, MONEDA 1015.

AGENTES GENERALES DE ACONCAGUA A CHILOE, señores Moisés Cenda y Santiago Arestizábal.

Santiago, Setiembre de 1923. EL DIRECTORIO

BAVU

PARA LA ANEMIA Y LA LACTANCIA OBLEAS LACTEOSAS FARR TONIFICA A LA MADRE ROBUSTCE AL NIÑO

TEATRO MUNICIPAL

Hoy, a las 9 P. M., [illegible] función de abono y [illegible] tima función de abono [illegible]

"RIGOLETTO"

Protagonista: Apollo Granforte

Intérpretes: Helena Gagliasso, [illegible] ti, A. Granforte, Luigi [illegible] ni, M. Bertola, A. V. [illegible] zio, J. Alsina, M. [illegible] M. Salvini, H. Zioni y A. [illegible] sieri.

Mañana: "TOSCA"

Despedida de Gilda [illegible] Rizza.

A
L
U
S
GAVILLA
ROLLED
WHITE OATS

Ud. tiene en su mano la salud de sus hijos

Ensaye durante un mes, dándoles porridge de Avena Gavilla para desayuno y note el aumento de vigor.

"A LA VILLE DE PARIS"

(CRUCERO PASAJE MATTE)

Sombrerería y Tienda de artículos para Caballeros

Continúa la gran liquidación de todas las existencias por cambio de dueño.

SOMBREROS de paja, réclame, a.. $ [illegible]
SOMBREROS de felpa y fieltro importados, a elegir, a.. $ [illegible]
CAMISAS de ricos céfiros, a $ 16.00, 13.80 y.. $ [illegible]
CALCETINES, en distintos colores, par, desde.. $ [illegible]
TIRANTES muy buena clase, a $ 5.80, $ 4.80 y.. $ [illegible]

Y una infinidad de otros artículos a precios realmente rebajados.

VEA NUESTRAS VIDRIERAS

ESPEJO Hnos.

SEÑOR HACENDADO:

Para el cultivo de sus tierras emplee únicamente el

SUPERFOSFATO DE CAL

elaborado "COMO DEBE SER" y con todos los adelantos modernos por la

Compañía Industrial

SANTIAGO, DELICIAS 3045 — CASILLA 757

La Fábrica más antigua y acreditada del ramo.

PIDALO A NUESTROS AGENTES LOS SEÑORES:

WESSEL, DUVAL & CIA., Santiago

s, Balmaceda Valdés, Vial
uriz, Cerda Jaraquemada,
Valdés, Larraín Morandé
rillas Pereira.
rillas Pereira, Sánchez Dá-
Santa Cruz Barceló, Alessan-
Rodríguez, Lyon Vial, Matte
ín, Gandarillas Salas, Vial
o, Irarrázaval Rojas, Wight-
o, Hoffmann, Rozas Larraín,
Edwards, Edwards Ferrari,
Aguirre, Echeñique-Undu-
Guzmán, Hurtado, Balmace-
Lazcano, Zañartu Bernales,
Huidobro, Vial Vergara, Fle-
Salomó, Vial Freire, Barceló
Correa Valdés, Garcés Guz-
Izquierdo Huneeus, Huneeus
Huneeus Valdés. Valdés Frei-
González Echeñique, González
Zañartu Sanfuentes, Vergara
Garcés Gana, Vergara Cla-
Menchaca Lira, Vial Letelier.
Antúnez, Correa Perei-
Garfias Valdés, Valdés Sánchez,
burnaga Lyon De Castro Al-
Moller Alcalde, Besa Perei-
Edwards Mackenna, Besa Vi-
Alessandri Besa, Figueroa
chez, Matte Ossa, Montes Sutil,
dés Baeza, Valdés Eguiguren,
Rodríguez Saavedra Pinto, y
chas otras.

EN EL THAMAR.— Durante al
lón de moda de esta tarde; la
uesta de esta elegante sala eje-
rá el progsama de baile que
mos a continuación.

1. Sand Dunes. One step.
2. Bambalina. Foxtrot.
3. Clinging wine. Foxtrot.
4. Thece o'clock. Vals.
5. Tutankhamen. Fixtrot.
6. Liza. Foxtrot.
7. Carpentier. Tango.
8. That american boy of mine. Foxtrot.
9. Toot. Toot, Tdotsie. Foxtrot.
10. Men amor fugni! One step.
11. Don't cry swane. Fortrot.
12. Journey's Eud. Fortrot.
13. Moonlight. Vays.
14. Aunt Hagar's blues. Foxtrot.
15. Gigolette. Foxtrot.
16. Nubes de Humo Tango.
17. Que me dera, Maxixa.
18. Rejoneando. Paso doble

Después de la función del Municipal, se servirá una cena, durante la cual la orquesta ejecutará un lucido programa de bailes.

CRUZ ROJA ITALIANA.— Hoy como está anunciado se llevará a efecto el gran Te Danzant, que las damas de esta institución organiza, a beneficio de los damnificados de la catástrofe del Japón.

La Colonia Italiana que siempre ha sabido corresponder a obras, humanitarias como ésta, acudirá hoy a contribuir con su óbolo al mayor éxito de tan simpática fiesta.

La presencia de los señores Ministros de Italia y del Japón darán a esta fiesta mayor realce y estamos seguros que la gran concurrencia que asistirá hoy, hará estrechos los amplios salones del Centro.

La fiesta se dará comienzo a las 4 P. M., y se desarrollará un gran baile que será amenizado por una gran orquesta.

Nota.— Podrán concurrir únicamente a esta fiesta todos los miembros de la Colonia Italiana.

EL PROCEDIMIENTO DE ABSORCION DEVUELVE LA JUVENTUD

(Del "Home Maker")

El éxito ha coronado el esfuerzo de los hombres de ciencia que durante tantos años han estado buscando un método efectivo de quitar la piel exterior del rostro, en los casos en que dicha piel, debilitada y avejentada por el desgaste, da a la cara un feo aspecto de vejez prematura. El procedimiento descubierto no causa dolor ni daño alguno, y es tan económico y sencillo que sorprende que no haya sido antes puesto en práctica. Está plenamente demostrado que la cera pura mercolizada, en venta en todas las farmacias, absorbe la cutícula gastada, vigoriza el cutis que hay debajo y permite su aparición, hermosamente sonrosado y lozano. Dicha cera se usa por las noches, retirándola a la siguiente mañana con un poco de agua tibia. Este procedimiento tiende también a limpiar los poros obstruídos, facilitando la función respiratoria de la piel, conservando así el color natural y hermoso del nuevo cutis.

INAUGURACION DEL CENTRO ARGENTINO.—

Con una hermosa fiesta se inauguró en la tarde de ayer el nuevo local del Centro Argentino de Santiago.

Concurrieron al acto el Embajador de la República hermana, Dr. Malbrán, con el personal de la Embajada; el Cónsul General, señor López Quezada; el Intendente de Santiago, el Almirante Zegers, los ingenieros arquitectos argentinos, delegados al Congreso de Arquitectura; los deportistas cordobeses, los turistas mendocinos y sanjuaninos, distinguidos miembros de la colonia argentina residente y numerosas familias chilenas.

En la inauguración del Centro hicieron uso de la palabra el Presidente de la institución y el Embajador, señor Malbrán.

Se siguió a continuación un animado baile social, que se prolongó hasta las primeras horas de la noche.

EN EL CLUB DE LA UNION.—

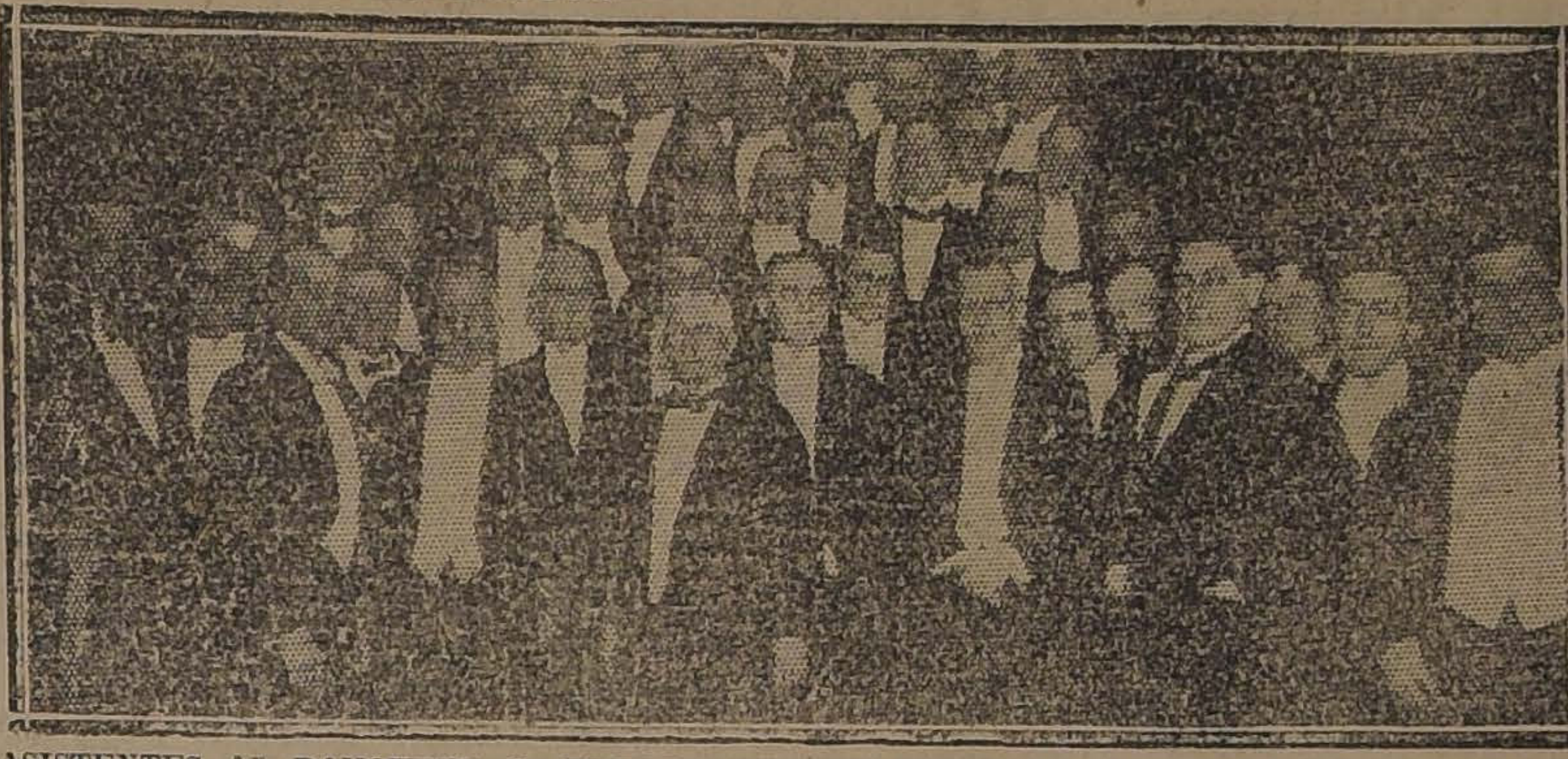

ASISTENTES AL BANQUETE OFRECIDO ANOCHE POR LOS MIEMBROS DE LA DELEGACION ARGENTINA, AL CONGRESO PANAMERICANO DE ARQUITECTO

EN LA DIPLOMACIA.— El Ministro de Francia y Excmo. H. L. Méaulle ofrecieron un panquete de despedida al coronel Macdonald y señora que regresarán a Inglaterra por la combinación del Sábado próximo.

Asistieron también el Ministro de Gran Bretaña y señora, el Encargado de Negocios de Estados Unidos, el marqués de Queensberry, Mr H. Batemán, secretario e la Legación de Gran Bretaña y varios otros invitados.

DON ALEJANDRO WALKER VALDES.— Se encuentra en Santiago el director de La Zona Central de Talca, don Alejandro Walker Valdés.

Consejos de la Comtesse Ivon

SANGRE ROJA.—

Es triste ver tantos niños y jóvencitas, pálidos, demacrados, candidatos para la tisis y el cementerio, cuando con tanta facilidad pueden lucir hermosos colores y fuerza, usando **Hemoglosa del Laboratorio Chile**, el más poderoso reconstituyente de los glóbulos rojos de la sangre. Ensáyelo inmediatamente y quedará admirado de sus efectos tan rápidos.

MILAGRO EXPLICADO.—

Muchas personas se preguntan ¿cómo hacen otras el milagro de variar sus toilettes y vestir elegantemente, teniendo rentas modestas?

La explicación es bien sencilla: son económicas e ingeniosas; han buscado una Tintorería y han sabido encontrar **Las Novedades, calle San Francisco 425**, quinta cuadra frente a la 6.a Comisaría, donde tiñen y limpian a la perfección, con los colores más delicados y a precios extremadamente bajos, sin que jamás nadie haya quedado disgustado. Hay que aprovechar para las próximas fiestas

HERMOSURA FEMENINA.—

Un cutis blanco y nacarino llama la atención por su belleza, y esto pueden obtenerlo todas las personas que usen la **Leche de Belleza del Doctor Bodin**, que refresca el cutis y hace desaparecer las manchas. La vende **Daube y Cía., botica Gamboa, Portal Mac-Clure esquina Merced y todas las buenas boticas.**

CHOCOLATES Y BOMBONES.—

Tenemos el dieciocho ya y conviene recordar que el más agradable obsequio es siempre una caja de chocolates o bombones, que resultan muy económicos comprándolos en el **Depósito de la Plaza Brasil, Compañía 2013**, donde se venden por kilos a precio de fábrica.

SE FUE EL DIECIOCHO.—

Ya pasaron las fiestas patrias, celebradas con singular entusiasmo, favorecidas con los bellísimos días primaverales, precursores de los ardientes del próximo Verano. Las toilettes femeninas tuvieron múltiples oportunidades de lucirse, embelleciendo con sus elegancias; la novedad de sus modelos y el colorido de sus telas de moda. Ahora con más reposo, es el momento de preparar las nuevas toilettes, aprovechando la oportunidad ofrecida por la **Casa E. Delporte, Bandera esquina de Rosas**, que ofrece preciosas telas de crepé marrocaine, crepé georgette, espumillas, velos, esponjas etc. a precios incomparables y que mantendrá por los días Viernes y Sábado, para liquidar sus existencias y dar lugar al nuevo surtido de Verano.

Ya nuestras lectoras saben lo que significan las oportunidades de esta casa y no tenemos necesidad de recomendárselas.

PULVERIZADORES DEMING.—

Es inculables los daños que causan las pestes en los árboles frutales y hortalizas. Todas son producidas por insectos y sus larvas que se multiplican al infinito hasta producir el aniquilamiento y muerte de las plantas.

En Estados Unidos, se combaten estas plagas con todo éxito con el **Pulverizador Deming**, que vende la **Casa Du Belloy y Lataye, calle de Puente 563**, junto con las preparaciones insectividas.

EL BAILE.—

Los últimos acontecimientos sociales, las recepciones y bailes, a los que ha asistido la élite de nuestros gran mundo, han puesto de manifiesto las nuevas orientaciones de la danzas, cuyos movimientos son ahora rítmicos, cadenciosos, llenos de elegancia y sin las exageraciones que ya pasaron definitivamente. Por eso todos se apresuran a perfeccionarse en este arte, siguiendo las lecciones del profesor **M. Aguilar**, en su **Escuela de Baile, calle Nataniel 135**, lo que explica bien pués se inspiran en las últimas creaciones de las revistas coreográficas europeas.

NO TRAGAR MICROBIOS.—

Después de los descubrimientos de Pasteurs, se puede prevenir la mayor parte de las enfermedades por métodos higiénicos que destruyen o alejan los microbios nocivos. Así, para evitar la grippe, debe cuidarse de mantener un aseo perfecto en la boca, y para ello nada es más eficaz y agradable que usar **Elixir, Crema y Polvos Dentríficos del Laboratorio Chile.** Sus propiedades curativas y antisépticas son los más formidables destructores de microbios.

BELLEZA DEL ROSTRO.—

Para lucir un cutis hermoso o terso, es necesario suprimir el vello o cualquier otra afección que tanto lo afea. Para ello es preciso dirigirse al **Instituto de Belleza de Mme Angele, Serrano 75**, que extrae el vello definitivamente sin dolor, además por medio del masaje lo embellece. Recomendamos muy espcialmnte los productos Cleopatra y el pestañol para conservar la belleza de los ojos, lo vende la **Casa Muzard.**

COMTESSE IVON.

TEATROS — MUSICA — CINES

TEATRO SANTIAGO

Hoy Lunes, dará la compañía Serrador - Marí, escogidas funciones. Matinée, a las 3 P. M., el gran éxito cómico en 3 actos, titulado: "El Atentado al Rey". Vermouth, 6 P. M., la celebrada comedia francesa, en 3 actos: "Los Conflictos del Divorcio", de mucho éxito. En función nocturna, la comedia alemana de un argumento muy interesante, titulada: "Agapito se Diviete", de la que es autor, Hanns-Sturm., popular autor Berlines.

TEATRO POLITEAMA

Don Fausto y Doña Crisanta. — Ha sido un buen acierto el de la Empresa del Politeama, el haber contratado a la Compañía Recabarren - Buhrle, para que actúe durante las Fiestas Patrias y dé a conocer ese importante sector de la ciudad los últimos estrenos nacionales últimamente dados en los teatros del centro. Sin duda alguna, la pieza que más se ha destacado y la que más triunfos ha rendido para la Compañía, es Don Fausto y Doña Crisanta.

El hablar de esta obra, no se puede prescindir de los intérpretes, que lo son Buhrle y Elena Puelma, ya que es todo una creación admirable, donde se aprecia el infinito mérito artistito de estos dos artistas. Es tan cómica la actuación de la Puelma que en verdad puede considerarse este trabajo de la ilustre actriz como su más importante actuación en nuestro ambiente teatral.

La obra se da en las funciones, Especial y Nocturna.

La matinée se hace con dos obras: "La Tía Audaz" y "El Novio de Doña Inés".

TEATRO COMEDIA

Con gran éxito, tanto artístico como pecuniario, sigue representándose en este teatro la hermosa opereta del maestro Lehar, "La Danza de las libélulas", cuya hermosa música es aplaudida con insistencia por el público.

"La Danza de las libélulas", es una opereta destinada a mantenerse muchos días en el cartel, pues la Compañía que encabeza la gentil artista Inés Berutti, se esmera en presentarla en forma, que necesariamente tiene que gustar. Hoy se repite en las funciones de vermouth y noche.

AMERICAN CINEMA

"La Corte de Faraón", se estrena esta noche en el American Cinema. — El espectáculo de las revistas se ha impuesto definitivamente a los gustos de nuestro público, que lo ha hecho su favorito a tal punto que todas las funciones se hacen e teatro lleno.

Hoy, la compañía da dos grandes funciones, siendo la nocturna a base del estreno de la opereta bíblica: "La Corte de Faraón", que fué la obra en la que culminó el talento musical de Vicente Lleó.

CARMEN PALACIOS, PRIMERA TIPLE COMICA DE LA COMPAÑIA MENDEZ

"La Corte de Faraón" que presenta la compañía Méndez, difiere de las que ya hemos visto por la forma suntuosa de su mise en scène, que se hace en una forma que no estamos acostumbrados a ver y que obligó al crítico de «La razón de Buenos Aires", a decir que la salida del Faraón no desmerece en nada a la entrada triunfal de Radames en las Aídas de pretensiones.

Los roles principales estarán a cargo de la simpática tiple Carmen Palacios, Pilar Lezica, Julieta Sales, Maruja Plá y de las segundas tiples. Los roles masculinos estarán a cargo de Montero, Montenegro, Sánchez, Olivares y Pulido.

En la primera parte de la noche va la ya popular revista "Las Hijas del Placer", en que tanto relieve alcanza la hermosa bailarina Hortensia Arnaud.

En la vermotuh se pondrá en escena, la revista española de Perrín y Palacios, música del maestro Calleia, Panderetas y Cascabeles.

—El Lunes estreno de la bufonada lírica del maestro Alonso, "Las Corsarias".

COLISEO NACIONAL

Luisa Salas, está dando sus últimas funciones en este amplio teatro popular, después de realizar una temporada de éxito artístico y de taquilla.

Hoy la eminente danzarina trabajará en las dos funciones en combinación con espectáculos cinematográficos.

—En breve debut de una gran compañía de dramas policiales, contratada en Buenos Aires.

RECONSTITUCION DE BAILES Y CANCIONES DEL PASADO COLONIAL

La señorita Camila Bari, en homenaje de las distinguidas damas brasileñas, que nos visitan, presentará el próximo Sábado 22 a las 6 P. M. una reconstitución de sus canciones y bailes del pasado colonial, en los cuales figuran el Cuando y la Zamba, y otros que le han valido elogiosos conceptos de la crítica.

En esta función de arte se tocará, después de muchos años de olvido, nuestro primer himno nacional, el que O'Higgins y Freire escucharon emocionados evocando las victorias de las guerras de la Independencia.

Las localidades para ésta fiesta se encuentran en venta en la boletería del Teatro Unión Central.

"¡BESAME... BESAME!..."

En esta semana aparecerá este hermos tango, elegantemente impreso que par la artista Luisa Salas escribió el maestro Angel G. Torrens, y cuyo éxito fué celebrado.

MUSICA

TEATRO MUNICIPAL

La función de anoche. — Hoy, "Rigoletto" —Mañana, despedida de Gilda Dalla Rizza con "Tosca".—El Sábado presentación de Ida Quaiatti con "Manon" de Puccini

Con motivo de las festividades patrias y la visita de los concejales brasileños, la sala del Municipal estaba anoche desbordante de público. Se puso en escena la ópera del maestro Verdi, "Aida", interpretada por el mismo cuadro que la ha cantado las veces anteriores.

Muy interesante se anuncian las funciones de estos días en el Municipal. Esta noche, en 24.a y 10 y última función de abono, se representará "Rigoletto", con la soprano Helena Gagliasso, el tenor Salvati, el barítono Granforte, el bajo Ferroni, las sopranos Fantuzzi, Salvini, la mezzo soprano Magdalena Bertola, A. Muzio, J. Alsina, A. Distervi y H. Zioni.

Para el Viernes se anuncia la función de despedida de Gilda Dalla Rizza, con "Tosca", que será además, interpretada por el tenor Nino Piccaluga, el barítono Granforte, A. Muzio, J. Alsina, H. Zioni.

La función del Viernes corresponde a la 25.a de abono.

El Sábado, en 26.a de abono, subirá a escena, por primera vez en la temporada, la obra de Puccini Manon Lescaut, una de las óperas que más agradan al público por su instrumentación y su interesante libreto. En esta obra se presentará Ida Quaiatti, soprano que ha figurado en los más importantes escenarios del extranjero.

El Domingo, en 6.a matinée, subirá a escena: Il Trovatore.

El Domingo en la noche se presentará Renato Zanelli, el barítono chileno que tanto éxito ha obtenido en su país y en el Metropolitan de Nueva York.

El Lunes, en gran velada de gala en honor de los Concejales del

BAVU

Máquinas para Minas de las Mejores Marcas

Traylor Engineering & Mfg. Co.

Chancadoras Giratorias "Bulldog", Chancadoras Blake "Bulldog", Molinos de bolas, Molinos Tubulares, Rodillos, sisema patentado.

"FLEETING ROLL"
Cedazos giratorios, Bombas de arena, Muestradores.

Deister Concentrator Co.
Mesas concentradoras. "DEISTER-OVERSTROM"

Dorr Co.
Agitadores, Bombas "Dorrco", Clasificadores.

Hardinge Co.
Molinos Cónicos de Bolas "HARDINGE".

Bolas de Acero para Molinos

South western Engineering Co.
Alimentadores de aceite "Kraut", Máquinas de flotación "K&K"

General Naval Stores
Aceites de cotación.

Redwood Mfgs. Co.
Estanques y cañería de madera "REMCO".

S. Flory Mfg. Co.
Huinchas y grúas a vapor, gasolina o eléctricos. Malacates.

Link-Belt Co.
Transportadores de correa, Elevadores, Maquinaria y materiales para transmisión.

Ingersoll Rand Co.
Compresoras de aire perforadoras de roca, Sondas para minas "CALYX", Herramientas neumáticas.

General Electric Co.
Maquinarias y materiales eléctricos, Turba - Generadores a vapor, Equipos para soldadura eléctrica.

PREPARAMOS PLANOS Y PRESUPUESTOS COMPLETOS PARA INSTALACIONES DE EXTRACCION, CONCENTRACION Y FLOTACION DE MINERALES.

International Machinery Co.
MORANDE 530

"IDEAL"

Es el nombre de la mejor Anilina para teñir toda clase de géneros. Es exactamente igual a la famosa Anilina Universal, y sólo a un peso el paquete grande.

40 COLORES DISTINTOS

En venta: **Botica y Droguería El Porvenir.— Juan A. Tudela Barraza.** Competencia, seriedad y exactitud en las recetas.
Personal examinado.

SAN DIEGO 1500
S—2[illegible]

VENDESE
$ 9,800

El auto que ocupaba el señor Ministro del Paraguay.
Tiene dos carrocerías. Turismo y cerrada.
Motor perfectas condiciones
Verlo y tratar en
CONDOR N.o 1343
todos los días de 2 a 5.

MUEBLES

de todas clases a precios sumamente bajos y con **GRANDES FACILIDADES DE PAGO**, vende

Mueblería ARTURO PRAT
Arturo Prat 182

CONSULTE NUESTROS PRECIOS

BAVU

BAILE HOY Y SABADO

Jueves de moda estudiantil
Extraordinario, de 4.30 a 8 P. M.; con motivo de finalizar las Fiestas Patrias, en el gimnasio y salonés de la amplia y elegante residencia del profesor señor **J. Valero.**
CATEDRAL 2208

A las señoritas estudiantes se cederán gratuitamente las entradas para el baile del Sábado, hasta las 12 de ese día; después su precio será de $ 2.

JOVENES: $ 2.—ORQUESTA

RAFF

ALIMENTO

No pida otro que no lleve esta marca. Consulte a su médico, y se convencerá que es el mejor.

AGENTES UNICOS:

Weir Scott y Cía.

PROFESOR VALERO
Bailes aristocráticos de salón. Lecciones a la sociedad; artística.
CATEDRAL 2208

PASTA ESMALTINA

Dentífrico inmejorable para la higiene de la boca

FABRICA DE ALHAJAS — NOVEDADES

JOYERIA
ALFONSO MOLINA
AGUSTINAS ESQ. SAN ANTONIO

ARTICULOS PARA REGALOS — DIBUJOS

A LAS DAMAS

Si queréis poseer un cutis satinado y una bella tez tened siempre en vuestro tocador la excelente

"CREMA DE ORO"

Instituto Ortopédico Alemán

HUERFANOS 1049, (GALERIA EDWARDS, OFICINA N.o 2

Protesis: Manos, Brazos, Piernas y Pies artificiales
Aparatos de corrección
Plantillas para pies planos
Corsées ortopédicos, fajas para señoras y caballeros
Bragueros de todas clases, según medida.

24-S.

TEATRO SANTIAGO

EMPRESA ERNESTO BOUQUET
Compañía Española Moderna de Comedias SERRADOR-MARI

Hoy—Jueves 20 Setiembre—Hoy

Matinée, a las 3.15:
EL ATENTADO AL REY

Vermouth, a las 6:
LOS CONFLICTOS DEL DIVORCIO

Noche, a las 9.15:
AGAPITO SE DIVIERTE

IRIS Hoy

CASTRO 130.—TELEFONO INGLES 3766

Matinée, a las 2 1|2:

AGNES AYRES
y RODOLFO DE VALENTINO
en "La cautiva del caudillo moro", y cómica.

Especial, 6.15. Noche, 9.30.
Estreno especial para señoritas:

SU SUEÑO DORADO

por la hermosa y elegante
SHIRLEY MASON

Teatro Unión Central

Hoy Jueves 20, a las 9.30:

La Compañía Lírica Chilena

presenta la ópera en 3 actos del Maestro Puccini

TOSCA

cantada por Natalia Díaz, José Caballero y Carlos Puelma.

HOY ULTIMO GRAN BAILE. Cerro Santa Lucía

¿CUAL ES SU IDEAL DE MARIDO?

Es la obra que le orientará a usted antes de dar EL GRAN PASO hacia la misteriosa vida nueva donde, por igual, le esperan la DICHA o el INFORTUNIO... Verla, es recoger experiencia para IR al matrimonio o permanecer dichosamente en él.— PROXIMO MIERCOLES: IMPERIO.

MATINEE, a las 3 P. M.
El drama de cow-boys
"El hijo del Sheriff"
por el genial
CHARLES RAY
y la comedia de gran hilaridad
Yerno sin Saberlo
por el gran actor cómico
DOUGLAS MAC LEAN

SPLENDID-HOY
FUNCIONES DE GALA
DIRECCION: MAX GLUCKSMANN.—HUERFANOS 1048.—TELEF. 2815

5 Y 9.30:
"La famosa Miss Lisle"
por la linda
CATALINA MAC DONALD

6.30 Y 10.30: Funciones de gala y de gran moda
Estreno del bellísimo drama pasional de suprema belleza y absoluta moralidad, basado en la vida del hombre que debe elegir entre los negocios o su esposa, titulado:
Te Querré toda la Vida
por la fascinadora y lindísima CARMEL MYERS
ENCANTADORAS TOILETTES DE ULTIMA MODA

POLITEAMA
HOY:
MATINEE,
ESPECIAL
Y NOCHE:
3 grandes funciones por la Compañía chilena
Recabarren-Bührle

ODEON
HOY:
Matinée:
"El hijo del Lobo" y "El hijo del Sheriff".
Selecta:
"La Escuela de los Encantos"
por Wallace Reid.
Especial y noche:
"Yerno sin saberlo"
por Douglas Mac Lean
y Doris May.

ELECTRA
HOY:
Matinée:
"El hijo del Lobo"
Selecta:
"El Mayor Sensa
por Alice Lake.
Especial y noche:
"LA FAMOSA MISS LISLE"
por Catalina Mac Donald.

Brasil, se cantará un acto de Guarany y en seguida subirá a escena "I Pagliacci".

Para el Martes se anuncia Gioconda. El Miércoles la compañía lírica se trasladará a Valparaíso, para actuar en el Teatro Victoria hasta el Domingo 30: los empresarios han accedido en suspender momentáneamente las funciones después del Miércoles próximo en Santiago, y trasladar la compañía a Valparaíso, para que la distinguida sociedad porteña, tenga ocasión de agasajar, en el hermoso Teatro Victoria, a los señores Concejales de Río de Janeiro.

La compañía reanudará la temporada de abono en Santiago, el Lunes 1.o de Octubre, con el estreno de la obra de Montemezzi: "Amore dei Tre Re".

EL ABONO SELECTO

El abono selecto de 8 funciones a elegir sobre las restantes de la temporada lírica, ha tenido un resultado verdaderamente inesperado: el hecho de presenciar el estreno de "L'Amore dei tre Re", de Montemezzi, de la premiere de "I Compagnacci" de Riccitelli, y de las interesantes reprises de Gioconda, Lorely Fans, Wally, Fedora, Cavallería, Pagliacci, Sour Angélica, Fanciulla del West, ha llamado la atención de los aficionados al arte lírico.

LIRICA NACIONAL

Esta noche debuta el tenor Caballero con Tosca. — La popularísima ópera de Puccini, "Tosca", servirá esta noche para el debut del tenor spinto José Domingo Caballero, artista que ha regresado al país después de una brillante campaña artística, por los principales teatros de Italia, Estados Unidos y Centro América.

Colaborarán con Caballero, en la interpretación de la partitura, pucciniana la soprano Cubillos, el barítono Carlos Puelma y el bajo Lautaro García.

La orquesta la dirigiá el maestro Pablo Fuentes.

NOTICIAS CINEMATOGRAFICAS

SPLENDID THEATRE. — "Te querré toda la vida".— En las funciones de gala y gran moda de especial a las 6.30 P. M. y segunda de la noche a las 10.30 P. M., estrenará la primera super-producción que conoceremos de la prestigiada manufactura American Releasing Corp., obra recientemente estrenada en los Estados Unidos, y que posee todos los adelantos y novedades de la técnica modernísima, se titula: "Te querré toda la vida...", obra en la que se plantea el caso concreto del rol que debe jugar un hombre en determinados casos en que se confunden sus actividades de hombre de negocios con las de esposo. Obra esta de absoluta moralidad, consigue dominar por completo al espectador, tanto por la belleza de sus escenas y desarrollo, como por la regia interpretación de sus protagonistas, la lindísima y seductora Carmen Meyers, una de las más populares de las de la escena muda, por su belleza fascinante, la que en esta obra realza con una presentación magnífica de regias y elegantísimas toilettes de la última moda parisiense, trajes que se pueden considerar como modelos de elegancia distinguida y de buen gusto. La secundan ls gentiles W. P. Carlèton y Vernon Steel. En esta obra se han intercalado dos escenas realísticas que la hacen aún más interesantes y emocionantes: la escena real, del horroroso choque de dos expresos a toda velocidad, y la del incendio de grandes pozos de petróleo.

En la matinée a las 3.15 P. M., se exhibirá un notable programa doble compuesto por "El hijo del Sheriff", creación muy buena del simpático actor Charles Ray, secundado por la encantadora Seena Owen. Y además, la comedia "Yerno sin saberlo", creación de los admirables artistas de comedia, el gentil Douglas Mac Lean y la encantadora Doris May.

En la Selecta a las 5 P. M., y primera de la noche, a las 9.30 P.M., se exhibirá el sublime y conmovedor drama pasional de gran lujo del "First National Circuit", titulado: "La famosa Miss Lisle", creación suprema de la lindísima y elegante Catalina Mac Donald.

NOVEDADES

"La Juventud triunfa".— Estrena este teatro en sus dos secciones de hoy. Especial y noche, la hermosa producción americana interpretada por Bellie Dove, titulada "La juventud triunfa".

MUNDIAL

"Carlos el remachador", por Charles Hutchinson.— En especial a las 6.30 y noche 9.30, empieza este teatro la famosa serial considerada como la mejor del año. La particularidad de esta serie, a más de ser interpretada por un actor del prestigio de Hutchinson, tiene la enorme ventaja sobre las demás exhibidas hasta hoy de que su argumento no es fantástico. Toda la trama es perfectamente real, lo que hará que las personas cultas vean esta serial con agrado. Sus escenas son impresionantes como la que más, y Hutchison desprecia la vida a cada momento, en sus incontables hazañas. La matinée la hace con la película que ha constituído un éxito grandioso, titulada "No me olvides", finalizando con el Oráculo por Harold Lloyd.

SELECTA

Match Carpentier Nilles y "El camino de la perdición".— Es el doble programa que en especial y noche exhibe este teatro. El match es una de las victorias más hermosas del querido campeón de Europa, Carpentier, en él sostiene, con su rival, ocho colosales rounds de lucha. En la matinée exhibe la preciosa cinta "No me olvides, mi vida", y el Oráculo, por Harold Lloyd.

AVENIDA

Estrena en sus funciones de hoy la super-producción "Una vez a cada mujer", en la cual se presentan por única vez juntos en una película de excepcional importancia, dos de los más famosos artistas del cine americano: Dorothy Phillips y Rodolfo de Valentino. ¿Qué es lo que llega una sola vez en la vida para una mujer? ¿El amor? ¿El sacrificio? Tal es el tema que entraña esta cinta que conmoverá con la sublimidad del amor de madre.

IRIS

Matinée.— Hay da este teatro a las 2 1|2 en punto, la última matinee infantil de fiestas patrias, con el super-foto, espectáculo Paramount, de largo metraje, titulado, 'La cautiva del caudillo moro", interpretación de Rodolfo de Valentino y Agnes Ayres, también habrá una cómica.

Especial y noche.— Estreno de la producción Fox de gran lujo, especial para señoritas, titulada "Su sueño dorado", interpretación de Shirley Mason.

TEATRO DIECIOCHO

"El Derby de Kentucky". — Hoy día de moda, especial y noche, estrena este teatro la emocionante película hípica, "El Derby de Kentucky", una novela que se desarrolla en el mar, aire y tierra, y que da a conocer el teje y maneje de las combinaciones hípicas, los jinetes pillos; los preparadores inescrupulosos, los batatazos y arreglos. Creación de los grandes actores Reginaldo Denny y Lillian Ris.

MINERVA

"El jardín de la voluptuosidad".— La hermosa película por Pina Menichelli, "El jardín de la voluptuosidad", se estrena en las funciones de vermouth y nocturna de hoy. Esta cinta ha sido considerada por la crítica como una de las más meritorias y hermosas producciones latinas.

Mañana, "señora, no deje solo a su marido".

EXCELSIOR

"Loca juventud", por Elaine Hamerstein. — En especial y noche de hoy presenta la exquisita y alegre comedia social 'Loca juventud", interpretada por la encantadora y elegante Elaine Hammerteins.

SALA IMPERIO

Hoy, último día de fiestas extraordinarias. — Para poner digno fin de la Metro-Classic-Pictures, "El Prisionero de Zenda", adaptación fidelísima y admirablemente artística y justa de la famosa novela de Antonio Hope, realizada por el mago de la cinematografía americana, Rex Ingram. Como se sabe, "El prisionero de Zenda", se ha adjudicado uno de los triunfos más ruidosos, y mantenidos del año, revelando al mismo tiempo, en su grado más alto, el valer interpretativo de grandes figuras que difícilmente reconocerían parangón, tales como Lewis Stone, la bellísima Alice Terry y Bárbara La Marr. La grandiosidad de esta cinta es ya de un prestigio notorio, que nos ahorra palabras y que asegura un éxito brillante a esta última matinée extraordinaria.

Tarde y noche, en las funciones sociales de lujo, y siguiendo la costumbre que impone la programación de las películas extraordinarias; hoy se ofrecerán la tercera y cuarta exhibiciones de la hermosa super-producción Pathé-París, estrenada ayer, "La ley de Alá", trágico motivo oriental, y costumbrista que, a la manera de "Las mil y una noches", y de "La Atlántida", encanta con la belleza y precisión de una mise en scene auténtica, al mismo tiempo que cautiva y conmueve hasta el dolor con las emociones del drama. Gran papel hacen en esta obra varios artistas de la Comedia Francesa, descollando principalmente Mlle. Florica Alexandresco, quien por su rara belleza y sus facultades artísticas, puede bien compararse con la inolvidable intérprete de "El Asistente", Mlle. Natalia Kovanko, o con las atracciones cautivantes de Stacia Napierkowska.

ALHAMBRA Y VICTORIA

Tres funciones habrán hoy en estos cines centrales. En la matinée exhibirán "De los harapos a la riqueza", interesante comedia dramática interpretada por el célebre actor Wesley Barry, Canillita. En las funciones especial y nocturna, estrenarán la nueva producción del First National Circuit titulada: "La trampa dorada", soberbio drama de aventuras, cuyas escenas están nutridas de sensacionalismo.

En la interpretación se destacan tres estrellas de reconocidos méritos: Lewis Stone, Nea Beery y Ruth Renick.

HIPPODROMO

"La inmortal". — En especial y noche estreno de este grandioso drama, producción alemana que ha alcanzado grande éxito en los teatros del centro.

ATENAS

Un doble programa de fuerte atracción estrenará hoy este concurrido teatro de barrio, por cuyo motivo la sección especial principiará a las 6 P. M., exhibiendo la cinta titulada: "Sonando el cuero", cuyo desarrollo muestra las distintas fases y alternativas de la vida de grandes boxeadores americanos. A continuación va "La sensación de ayer", notable exponente dramático protagonizado por la hermosa actriz Graciela Darmond.

IMPERIAL

Reprisará hoy este teatro en sus dos funciones la primera función de la serial "Carlos El Remachador", que consta de tres episodios llenos de sensacionalismo y atracción. Además estrenará la obra Pathé París titulada: "La ley de Aláh", hermoso drama oriental superior a "La cautiva del caudillo moro".

REPUBLICA

En ambas funciones de hoy, especial y nocturna, esta concurrida sala de espectáculos estrenará la cinta titulada: "Los reyes del derroche", hermosa comedia dramática de sugestivo argumento. El rol protagonista de la obra es creado por la encantadora estrella Claire Adams, la cual es secundada por Roberto Mac-Kim y Wills Nigth.

PROVIDENCIA

Realizará hoy este teatro sus funciones de moda, especial y nocturna, con el estreno de la producción Pathé París, titulada: "La dama del amor", Maravillosa adaptación cinematográfica de la obra Juan de Agrave, original de Melchor de Vagué, cuyo rol protagonista es creado por la hermosa y escultural y actriz Natalie Kovanko, siendo secundada por León Mathot.

ALAMEDA

Tres funciones. — Otras nuevas 3 funciones nos ofrece esta sala para hoy: se da en matinée un programa doble, formado por la interesante creación turfista, "El Derby de Kentucky", y la comedia cómica "El niño de la bola", protagonizada por el "Guatoncito" Messinger. Las demás secciones del día tienen una serie de atracciones, siendo la principal la alta comedia "Murmuración", original en su interpretación de la encantadora Gladys Walton. Junto con esta misma obra se presenta el rey del humorismo cinematográfico: Harold Lloyd en "¡Guarda abajo!"

COLON

Tres espectáculos — Mucha afluencia de público se advierte en esta sala, especialmente en estos días. Los programas que ha presentado merecieron la aprobación de las familias. Para hoy anuncia tres funciones con tres programas de alto interés y que son los últimos estrenos de los teatros del centro. La empresa, de acuerdo con su plan de trabajo ha contratado a la gentil tonadillera y bailarina Luisa Salas, artista que ha actuado con brillante éxito en nuestros principales coliseos.

DELICIAS

Tres programas. — La primera película de la matinée de hoy se hace con la presentación del interesante espectáculo Match entre Carpentier y Nilles. Es una cinta de mucho valor gráfico y donde se aprecia el verdadero valer de estos dos pugilistas. Además, se da la gran creación cómica "La casa del talento". La especial y la nocturna se hacen con un programa doble que lo es "La casa del talento" y la hermosa novela de Pina Menichelli: "El jardín de la voluptuosidad", genial creación de eximia trágica italiana que en esta novela se supero a cuantas veces la hemos visto actuar en la pantalla.

SETIEMBRE

"Murmuración", la hermosa vista Universal por Gladys Walton se estrenará en las dos funciones de hoy en este teatro. Es una obra que tiene un argumento semejante al de "Eva". —Mañana irá la segunda función de "La guarida del diablo".

BRASIL

"Campanas nupciales", la triunfal comedia por Constance Talmadge, se estrenará hoy en las funciones de vermouth y nocturna de este elegante cine. Es una comedia urdida con la imaginación de una enamorada que está pendiente del ser amado, y es también un vodevil de contagiosa alegría.

ESMERALDA

Se exhiben hoy en un sólo programa la primera y segunda funciones juntas de la serie "La guarida del diablo", a los precios corrientes de $ 1.20 platea y $ 0.40 galería.

Próximos estrenos

PROXIMOS ESTRENOS

"Las apasionadas".— En esta cinta, el último exponente de arte Gaumont Pax, hace vibrante llamado a los maridos que, cegados por los celos, cometen con la abnegada madre de sus hijos la más abominable injusticia arrojándola del hogar sin probar plenamente que aquella mujer ha delinquido contra su honor. Tal es el tema que trata esta admirable producción de lujo, desarrollada en las altas esferas sociales de París, donde un banquero ha deshecho la paz y la felicidad de su hogar cegado por las apariencias de una falta no cometida por su esposa, cometiendo con esto un doloroso error que más tarde, en momentos de angustia y desesperación vino a comprender. En la interpretación intervienen destacadas figuras de la escena parisina, tales como Mlle. Colliney, que hace un rol admirable, plena de verdad y dolor.

Constance Talmadge en "La mujer perfecta".— Reaparecerá en los primeros días de la entrante semana en el Splendid, la mjs encantadora de las actrices del cine, nos referimos a la adorada favorita Constance Talmadge, la más bella, simpática y elegante de las actrices del cine, la más grande de las adoradas del público, quien se presentará en su última y mejor creación, la bellísima y poética comedia de amor del 'First National Circuit 1923", titulada "La mujer perfecta", un idilio amoroso, alegre y juvenil, con pololeos y picardías que mantienen al espectador en constante hilaridad. Obra como todas que interpreta Constance, de salón y en la que la actriz encuentra ocasión para lucir elegantísimas y preciosas toilettes de última moda. El tema de su argumento es el siguiente: "Las mujeres tienen que vivir y valerse de sus encantos para triunfar".

"A todo ful", por Hoot Gibson. — Esta nueva creación Universal de aventuras está destinada a ba dos los récords en su mente está llena de nales para cuya realiza cesitado que Gibson da, sino que también tan cómicas como plin.

"A todo ful" se estren en el Brasil y el Sábado tros Setiembre y Esm

"Bavu", la gran Jewel Uno de los más de la temporada será ta Jewel con argumento episodios de los primeros bolcheviquismo. Se estre cará el Martes en los bro y Brasil y el Miércoles meralda.

LOS PROGRAMAS DE HOY

SPLENDID. — Matinée: "El hijo del Sheriff", y "Yerno sin Selecta: "La famosa Miss pecial y noche: "Te querré da".

AVENIDA. — Especial y noche: "Una vez a cada mujer".

IRIS. — Matinée: "La cautiva del caudillo moro". Especial y "Su sueño dorado".

EXCELSIOR. — Especial y "Loca juventud".

DIECIOCHO. — Especial y —"El Derby de Kentucky".

MINERVA. — Especial y "El jardín de la voluptuosidad".

HIPPODROME. — Especial y noche: "La inmortal".

ALAMEDA. — Especial y "Murmuración".

DELICIAS. — Matinée: "La casa del talento". Especial y noche: "El jardín de la voluptuosidad".

SALA IMPERIO. — Matinée: "El prisionero de Senda". Especial y noche: "La ley de Alah".

ALHAMBRA Y VICTORIA. — Matinée: "Los harapos de la Especial y noche: "La trampa dorada".

ATENAS. — Especial y "Sonando el cuero".

IMPERIAL. — Especial y "Carlos El Remachador".

REPUBLICA. — Especial y "Los reyes del derroche".

SETIEMBRE. — Especial y "Murmuración".

BRASIL. — Especial y "Campanas nupciales".

ESMERALDA. — "La guarida del diablo".

MUNDIAL. — Matinée: "No me olvides, mi vida", y "El Especial y noche: "Carlos el Remachador", 1.a función.

SELECTA. — Matinée: "No me olvides, mi vida", y "El Harold Lloyd. Especial y "Match Carpentier-Nilles, y no de la perfección".

NOVEDADES. — Hoy, especial y noche, estrena: "La juventud triunfa".

La última y mejor de las creaciones de la adorada
Constance Talmadge
Se titula
"LA MUJER PERFECTA"

BAVU

TEATRO COMEDIA
EMPRESA ERNESTO BOUQUET
Compañía Española de Operetas
INES BERUTTI
Hoy—Jueves 20 Setiembre—Hoy
Vermouth, a las 6.15. Noche, a las 9.30:
13.a y 14.a representaciones de la opereta
"LA DANZA DE LAS LIBELULAS"
Grandioso éxito del día.

BAVU

Funciones en Honor de la Colonia italiana
Una vez a cada Mujer por RODOLFO VALENTINO y DOROTHY PHILLIPS.
6.20—HOY—9.20
TEATRO
AVENIDA
V. MACKENNA 624

a las festividades extraordinarias que, con motivo del aniversario patrio, ha venido ofreciendo la Sala Imperio, este concurrido teatro central presentará hoy tres nuevas funciones de programa selecto, que se iniciarán con una matinée de especial atracción en la que, por última vez será exhibida la suprema producción

REPUBLICA -- TEATROS HOY -- ALAMEDA
ESPECIAL, 6.30, Y NOCHE, 9.30, ESTRENO:
Los Reyes del Derroche
Drama de emoción, arte, amor, realidad y lujo. Creación de
CLAIRE ADAMS
Hermosa actriz americana.
CHAPLIN, INSPECTOR.
TRIPITAS. EN EL SANATORIO.
HAROLD LLOYD, EN VIDA Y MILAGROS.
ESPECIAL Y NOCHE: EMOCION Y RISA:
MURMURACION
Drama social por la elegante actriz,
GLADYS WALTON
y GUARDA ABAJO
por el Rey de los Bufos HAROLD LLOYD
Matinee EL DERBY de KENTUCK
Y EL NIÑO DE LA BOLA

TEATRO
American Cinema
ARTURO PRAT Y ALONSO OVALLE
Empresa Ansaldo Queirolo y Cía.
VERMOUTH SENCILLA, a las 6.30 P. M.
PANDERETAS Y CASCABELES
NOCHE, A LAS 9.30:
LAS HIJAS DEL PLACE
Grandioso estreno
LA CORTE DE FARAON
Gran Mise en Scene. 110 personas en escena.

SETIEMBRE — HOY
MURMURACIONES
Argumento semejante al de la opereta "Eva", interpretado por la encantadora,
Gladys Walton

BRASIL — HOY
CONSTANCE TALMADGE, en
"Campanas nupciales"

ESMERALDA — HOY
1.a y 2.a funciones juntas de
"La Guarida del Diablo"

El drama angustioso de los primeros tiempos del bolcheviquismo,
BAVU
Es una super JEWEL UNIVERSAL
MARTES: ESTRENO.

MAÑANA - BRASIL - SABADO
SETIEMBRE Y ESMERALDA
HOOT GIBSON
en su creación maestra, en la que arriesga la vida y hace reír como Chaplin, y en la qu manifiesta como el más valiente, gracioso y enamorado de los cow-boys,
A TODO FUL
Trabajan también LAURA LA PLANTE y HARRY CARTER.

HOY
6.30 Y 9.30:
Funciones de lujo.
3.a y 4.a exhibiciones de la magnífica cinta Super-Pathé-París:
LA LEY DE ALA
creación de la bellísima actriz de la Comedia Francesa
FLORICA ALEXANDRESCO
MATINEE artístico-sensacional: La grandiosa y lujosísima superproducción METRO-CLASSICS:
El Prisionero de Zenda
emocionante adaptación de Rex Ingram, por L. Stone, Alice Terry y Bárbara La Marr.

IMPERIO
SABADO:
La nueva Anette Kellerman, la escultural, belleza femenina e intrépida nadadora
NELL SHIPMAN
en el drama estupendo desarrollado en regiones de perpetua noche boscal:
Cuerpo de Mujer
Origen de Pecado
DOMINGO:
En funciones sociales:
Grandioso estreno Firts National Circuit:
Anita Stewart
la actriz-señora, la distinguida dama de la sociedad neoyorkina, en su aristocrática y artística creación
Me Comprometo a Morir
obra de belleza, de emoción y elegancias.
MATINEE: La cinta que ha conmovido y gustado ampliamente:
De los Harapos a la Riqueza
Soberbia creación del genial precoz Wesley Barry
CANILLITA

MUY PRONTO
podrá usted apreciar por sus propios ojos las imponentes fases de
"EL MATCH DEL SIGLO"
en 6 rollos de nítida película.
FIRPO - DEMPSEY
EN BREVE
Verá usted a Dempsey pasando bajo los cordeles y cayendo fuera del ring, a impulso del más enorme de los pujazos; y, gracias al "relentisseur" descubrirá los misterios del match.
(LOCALIDADES NUMERADAS EN VENTA)

VALPARAISO (DE NUESTROS CORRESPONSALES EN VALPARAISO)

La celebración del 19 de Setiembre en Valparaíso

Con gran entusiasmo se celebró ayer el día del Ejército y la Armada en Valparaíso, siendo el principal centro de atracción el Parque Alejo Barrios en Playa Ancha.

Poco después del mediodía principiaron a desfilar hacia Playa Ancha las tropas que debían tomar parte en la Parada Militar, que lo formaron los regimientos Maipo, Coraceros, Artillería de Costa y de los marineros de guerra, el "Latorre", "Chacabuco" y de los destróyers "Williams", "Uribe", "Riveros", etc., en total cerca de dos mil hombres.

En las tribuna soficiales estaba el Intendente de la Provincia acompañado de su familia, las autoridades civiles y militares, Cuerpo Consular y numerosas familias especialmente invitadas.

El pueblo concurrió como ningún año a presenciar la revista, que mereció repetidos aplausos.

La revista resultó brillante, y el jefe que la comandó, el Coronel señor Adolfo Miranda, fué muy felicitado.

El pueblo llenó por completo las avenidas y ensenadas del Parque, donde se habían instalado infinidad de carpas y fondas. En más de una ocasión oímos repetidas quejas por los precios exagerados que cobraban en las fondas, habiendo algunas que cobraban hasta dos pesos cincuenta por la media botella de cerveza.

En la noche se quemaron fuegos artificiales en la Avenida Argentina fiesta que fué muy concurrida por el pueblo y amenizada por la banda del Orfeón Municipal.

Como las noches anteriores, millares de personas de todas condiciones sociales, acudieron a presenciar las iluminaciones espléndidas de la Plaza de la Victoria, que nunca se habían visto iguales.

El festival de bandas en este paseo se vió concurrido por un verdadero mar humano.

Los programas deportivos y populares que se desarrollaron en distintas partes de la ciudad, resultaron muy lucidos.

Cigarrillos
BRISTOL
HABANOS AROMATICOS
$ 1.- cajetilla

Tercer caso de individuos destrozados por trenes

Ayer en la mañana se presentó el tercer caso de personas destrozadas por trenes en menos de una semana. Primero fué el caso del jefe de la Casa Alert, de que dimos cuenta; el Martes por la mañana fué el jefe de las faenas marítimas de la Casa González y Soffia, Virginio Céspedes, muerto por un tren en la Avenida Errázuriz frente al Pasaje Ross; y ayer, poco después de las diez de la mañana, fué encontrado en la línea férrea entre Recreo y Barón un cuerpo humano completamente destrozado por un convoy.

Durante el día de ayer fué imposible identificar el cadáver de la desgraciada víctima, sin que tampoco se pueda precisar la hora en que ocurrió la desgracia y el tren que lo atropelló.

El Director General de la Armada

Hoy debe llegar de Santiago el Director General de la Armada, Vicealmirante don Francisco Nef, que fué a la capital a concurrir oficialmente a las diversas ceremonias con que se celebró las festividades patrias.

El movimiento marítimo de ayer

Como estaba anunciado, ayer a la 1 zarpó de Valparaíso, el "Santa Teresa" que llevaba numerosos pasajeros de cámara para Nueva York y puertos chilenos.

Ayer llegaron del Norte el "Chile" que amaneció en Valparaíso; y el "Santiago", que fondeó a las cinco de la tarde.

Mañana zarpará para Europa el "Aysen".

La estada de la Brigada de Boy-Scouts de Santiago

Los scouts durante su permanencia en este puerto, han tenido oportunidad de aprovechar bien su visita, pues, el Comisionado Provincial señor Wilnitzky, se ha esmerado en procurarles una estada lo más grata y provechosa.

El día 18 tomaron parte en la concentración de los scouts porteños en la celebración del 18 y participaron en las ceremonias de izar la bandera nacional en el cuartel general de los scouts en la Avenida Brasil.

En correcta formación, todas las brigadas, con la banda de la Marina a la cabeza, se dirigieron a la Avenida Pedro Montt, donde participaron en las ceremonias de la Jura de la Bandera efectuada por los conscriptos, y en seguida en la misa de campaña.

Terminado este acto, se efectuó después de las tropas un desfile de los scouts, en el cual llamó la atención la brigada visitante. Después del desfile todas las brigadas se dirigieron a la Avenida Brasil en cuyo sitio se despidió a la brigada de Santiago con honores especiales, que le rindieron todos los scouts porteños al mando del Comisionado Provincial.

En la tarde, después de las 3 P. M., efectuó la brigada de Santiago una visita al cuartel de la Brigada Pedro Montt, donde fué recibida por toda la brigada, el presidente de ella, doctor señor Vizcarra; los miembros del Directorio y el Comisionado Provincial, señor Wolnitzky.

En la noche los scouts fueron invitados para asistir a una función de gala en el Teatro Colón.

Ayer 19 los scouts han tenido libre en la mañana para visitar individualmente la ciudad, y en la tarde asistieron a la parada militar que se efectuó en el Parque de Playa Ancha, a la que asistieron las tropas de la guarnición y la marinería de desembarco de los buques de la Escuadra. En la noche asistieron a la función de gala ofrecida por el Teatro Imperio.

Santiago P. S. N. C. Valparaíso

ORCOMA 6 Octubre 1 P. M. — Para ANTOFAGASTA, MEJILLONES, IQUIQUE, ARICA, MOLLENDO, CALLAO, BALBOA, CRISTOBAL, HABANA, LA CORUÑA, SANTANDER, LA ROCHELLE-PALLICE y LIVERPOOL.

EBRO 12 Octubre 1 P. M. — Para ANTOFAGASTA, IQUIQUE, ARICA, MOLLENDO, CALLAO, SALAVERRY, PAITA, BALBOA, CRISTOBAL, HABANA y NUEVA YORK.

ESSEQUIBO 9 Noviembre
EBRO 7 Diciembre
Para HABANA, NUEVA YORK e intermedios.

ORIANA 17 Octubre
ORITA 3 Noviembre
Para HABANA, ESPAÑA, FRANCIA, R. UNIDO e intermedios.

THE PACIFIC STEAM NAVIGATION COMPANY

SANTIAGO: Agustinas 1017. — VALPARAISO: calle Blanco.— Sub-Agentes en Santiago: Transportes Unidos, Estado esquina Delicias; Expreso Villalonga, Agustinas 840.

COMPAÑIA SUD - AMERICANA DE VAPORES

SERVICIO DIRECTO RAPIDO A NEW YORK

en 18 días, con escalas en Antofagasta, Iquique, Callao, Payta y Cristóbal. PROXIMAS SALIDAS.

"TENO" Sábado 29 de Setiembre, a la 1 P. M.

"ACONCAGUA" Sábado 27 de Octubre, a la 1 P. M.

El valor del pasaje hasta New York, es de $ 250.00 dólares en primera clase y de $ 110.00 dólares, en clase intermedia.

SERVICIO A GUAYAQUIL

con escalas en Coquimbo, Antofagasta, Gatico, Tocopilla, Iquique, Caleta Buena, Arica, Ilo, Mollendo, Chala, Pisco, Tambo de Mora, Callao, Salaverry, Pacasmayo, Eten, Pimentel, Payta y Guayaquil. Próximas salidas:

"AYSEN" Viernes 21 de Setiembre, a las 4 P. M.

"IMPERIAL" Viernes 5 de Octubre, a las 4 P. M.

SERVICIO A PIMENTEL

con escalas en Coquimbo, Huasco, Caldera, Chañaral, Taltal, Antofagasta, Iquique, Pisagua, Arica, Ilo, Mollendo, Lomas, Pisco, Cerro Azul, Callao, Huacho, Supe, Huarmey, Casma, Samanco, Chimbote, Salaverry, Pacasmayo, Eten y Pimentel.

Próximas salidas:

"CACHAPOAL" Viernes 28 de Setiembre a las 4 P. M.

"MAIPO" Viernes 12 de Octubre, a las 4 P. M.

Los pasajes de cámara para los puertos comprendidos entre Valparaíso, Arica y vice-versa, por los vapores de las líneas a Guayaquil y Pimentel, tienen una rebaja especial de 25%.

WESSEL DUVAL & Cía.
Huérfanos esq. Morandé, Agentes
COMPAÑIA TRANSPORTES UNIDOS
Estado esquina Delicias, Sub-Agentes

AVISOS DE VAPORES

Soc. Anón. Com. BRAUN & BLANCHARD

SERVICIO DE VAPORES

VALPARAISO — De Valparaíso, el 29 de Setiembre, para: COQUIMBO, HUASCO, CALDERA, ANTOFAGASTA E IQUIQUE.

MAGALLANES — De Valparaíso, el 25 de Setiembre, para: SAN ANTONIO, TOME, TALCAHUANO, CORONEL CORRAL (Valdivia), PUERTO MONTT, CASTRO Y PUNTA ARENAS.

SERVICIO REGULAR DE CARGA A BUENOS AIRES

LLANQUIHUE — De Valparaíso, en OCTUBRE, para: SAN ANTONIO, TALCAHUANO, CORONEL, CORRAL (Valdivia), BUENOS AIRES Y MONTEVIDEO.

Recibirá carga para los puertos del Brasil con trasbordo en Montevideo.

Los pasajes de Cámara de Valparaíso a Arica e intermedios gozarán de un descuento de 25 por ciento.

SANTIAGO
AUGIER, BENAVIDES y Cía.
BANDERA 130

VALPARAISO
BLANCO 952-957
Teléf. Inglés 2747. Nacional 261

GRACE LINE

"SANTA ANA"

Saldrá de Valparaíso el 3 de Octubre a la 1 P. M.

Gran Rebaja en los precios de Pasajes a Nueva York

PROXIMAS SALIDAS
"SANTA ELISA", Octubre 17.
"SANTA LUISA" Octubre 31
"SANTA TERESA", Noviembre 14

Soliciten pormenores de los Agentes:

GRACE Y CIA. (CHILE) S. A.
HUERFANOS 1087. SANTIAGO

INFORMACIONES DEL INTERIOR (De nuestros correponsales)

ATACAMA

UNA JIRA POR PUEBLOS DE LA PROVINCIA DE ATACAMA

LA SITUACION DE LA REGION EN EL TIEMPO TRASCURRIDO DESDE EL TERREMOTO HASTA LA FECHA, HA SIDO ANGUSTIOSA

La situación política y electoral en la provincia

(De nuestro corresponsal, en viaje)

Copiapó, 19.— Después de una jira rápida por la región del Huasco, llegamos hoy a esta ciudad, dejándonos los pueblos visitados una dolorosa impresión.

La reconstrucción de estas ciudades sigue siendo un problema, pues las poblaciones están en tierra aún.

Sobre este particular, la información de "El Mercurio" en su edición de fecha 11 del presente, alabando la obra desarrollada por la delegación enviada por el Gobierno, despertó verdadera indignación, pues se encuentra muy alejada de lo verídico.

Los trabajos se hacen en condiciones irrisorias. Hemos recorrido Freirina y Vallenar inspeccionando personalmente la construcción de las casitas provisorias y definitivas, acompañados por el secretario del Comité, hijo de Atacama y Coquimbo, señor González Ossandón.

Aun cuando se sigue un plan estudiado, las construcciones son pésimamente ejecutadas por lo cual unánimemente las poblaciones piden delegaciones militares a fin de acometer la rehabilitación de los pueblos arruinados.

Huasco Alto se encuentra totalmente abandonado, hay escuelas en el suelo y sin haberse movido un solo escombro. Nuestro viaje a través de esa región lo hicimos a caballo, por caminos verdaderamente intransitables.

Carrizal, población de ciento cincuenta habitantes, no tiene agua, que, como se comprenderá, es uno de los principales elementos para su mantención. Sus pobladores piden tan solo la suma de quinientos pesos para habilitar la línea férrea con el objeto de llevar agua, pero desgraciadamente las autoridades les manifiestan que deben abandonar esos lugares. Estos consejos son mal escuchados, por cuanto se trata de una región de grandes minerales, paralizados actualmente, pero que pueden ser habilitados nuevamente y volver a su antiguo apogeo.

El industrial minero señor Michels Cabero, que visita actualmente la región, implantará próximamente trabajos de importancia.

LA SITUACION POLITICA

La política empieza a agitarse, notándose movimiento en lo que se relaciona con la cuestión electoral. Los atacameños parecen profundamente decepcionados debido a la situación angustiosa.

Para la candidatura a senador se ha hablado de los señores Muñoz Rodríguez, Oyarzún y Sierra. El primero de ellos manifestó a la asamblea de Copiapó que no aceptaría ofrecimiento alguno y esta noticia circuló rápidamente en toda la provincia.

Tema de los mayores comentarios y elogios es la actitud observada por los candidatos señores Desiderio González Ossandon y Rodolfo Michels Cabero, quienes se han presentado frente a sus correligionarios rompiendo viejos moldes y manifestando en asambleas públicas sus aspiraciones y sus doctrinas.

En el teatro de Vallenar, ante una desbordante concurrencia y familias de la localidd, habló sobre la doctrina radical, la libertad y el verdadero concepto del ciudadano que busca una bandera de partido para resguardar sus derechos y conservar las dignidades de su personalidad.

El señor Michels Cabero, que por primera vez entra a figurar en las actividades políticas, es un hombre de situación independiente, con fuertes intereses en la provincia y que ocupando actualmente el puesto de adicto a la Legación boliviana, ha permanecido alejado de las luchas electorales. Es industrial minero con grandes intereses en Bolivia.

El Viernes próximo serán recibidos ambos candidatos en asamblea a la que concurrirán los oradores señores José Dolores Vásquez, candidato también y el señor Garay, propagandista del Congreso que celebrará en Valparaíso la juventud radical.

Hay gran interés por concurrir a esta reunión eminentemente democrática que dará lugar a los radicales para apreciar de cerca a sus candidatos y conocer a sus hombres, que aspiran a la representación de su Partido en el Gobierno del país.

La sequía en la Provincia de Atacama y las medidas adoptadas

(De nuestro corresponsal, por telégrafo)

VALLENAR, 19.— Motivo de todos los comentarios ha sido la situación creada a los agricultores y habitantes de la región en general, por la sequía del río Huasco.

Es una grave amenaza y un gran peligro para las cosechas que actualmente representan grandes capitales destinados en caso que la situación no mejore, a perderse.

Se ha ordenado abrir las válvulas de las lagunas que dan nacimiento al río Tránsito, afluente del río Huasco.

CAUTIN

LO OCURRIDO EN EL GRUPO SOTOMAYOR

(De nuestro corresponsal, por telégrafo)

LAUTARO.— En nuestra edición anterior dimos al público una pequeña relación de los hechos ocurridos en el Grupo de Artillería General Sotomayor, hechos que motivaron medidas disciplinarias en contra del mayor de dicho Grupo, señor Urrutia, siendo llamado a calificar servicios.

Informaciones posteriores dan más detalles sobre este particular y sobre la impresión que produjo la medida antedicha en los diferentes círculos de esta ciudad.

Los hechos se habrían desarrollado en la siguiente forma: La noche del 14 al 15 de Agosto, a las 18, entró por la puerta del cuerpo de guardia del Grupo, el Veterinario señor Francisco González y abrió el casino de oficiales, que se mantenía cerrado desde algunos meses, por falta de oficiales, a algunos civiles.

El sargento de guardia creyó que el veterinario se habría ido a su habitación. Dos horas más tarde se declaró un incendio y a los llamados de la sirena, pudo ver el sargento en diferencia que salían del casino tres o cuatro civiles con el señor veterinario, con el posible objeto de concurrir al lugar del siniestro. En momentos que estos últimos salían del cuartel, llegó el teniente señor Julio Pérez, que interrogó al Comandante de guardia si se había tocado incendio n 1 cuartl.

Al rato después regresaron las personas a que nos hemos referido y se dirigieron nuevamente al casino, donde habrían estado tocando el autopiano, hasta las 4.55 de la mañana.

A esa hora y después de haber hecho una ronda, en la cual el sargento pudo imponerse que en el casino junto con el veterinario y los civiles se encontraba el teniente señor Pérez, se oyeron ocho disparos.

El sargento dió cuenta del hecho al oficial de servicio, pero quizá se olvidó de hacer lo mismo con el comandante señor Urrutia, a pesar de haber dado este orden de que le avisaran sobre cualquiera novedad de importancia que ocurriera en la noche. Los disparos hechos perforaron varias fotografías que se encuentran colocadas en el casino.

El señor Urrutia no ha podido darse cuenta de lo ocurrido en el casino, por la hora en que se desarrollaron las incidencias.

La anterior relación es más o menos lo que ha declarado el comandante de guardia o sargento que se encontraba de servicio ese día.

SE ENVIAN VARIAS SOLICITUDES AL GOBIERNO

Conocidas las medidas disciplinarias aplicadas al comandante señor Urrutia por los hechos ocurridos y que detallamos más arriba fueron comentadas en los círculos de esta ciudad.

La Ilustre Municipalidad de este pueblo envió una solicitud al Gobierno en la que tomando en consideración los hechos expuestos, pide la derogación del decreto supremo que llama a calificar servicios al señor Urrutia, pues considera que no le cabe responsabilidad alguna en ellos.

Igual actitud ha adoptado la colonia española residente y numerosos vecinos, entre los que figuran el señor Gobernador, Alcalde, Cura párroco, municipales, tesorero, Jefe de Estación, el agente del Banco Español de Chile, el contador del mismo Banco, el secretario de la Gobernación, el jefe de la Compañía Molinera El Globo y numerosos comerciantes, abogados, periodistas.

BAVU

TACNA

LA CELEBRACION DEL 18 DE SETIEMBRE

(De nuestro corresponsal, por telégrafo)

ARICA, 19.— Las fiestas en celebración de nuestro aniversario patrio se han seguido desarrollando con gran entusiasmo, participando en ellas y prestando su concurso tanto el pueblo como las autoridades de la localidad.

En la mañana de hoy, a las 9, las autoridades locales efectuaron una visita al Hospital, acompañadas por miembros de las instituciones de beneficencia. Recorrieron las diferentes secciones del establecimiento pudiendo imponerse de los adelantos hechos y del estado general de él.

A la una de la tarde se verificó un interesante torneo atlético en las canchas de la Liga de Football, con variados números de carreras y otros ejercicios gimnásticos.

En otras partes de la ciudad en los mismos momentos tenían lugar diversas fiestas populares con topeaduras, ramadas, etc., organizadas por la Junta de Alcaldes.

JUEGOS FLORALES DE CHILLAN

SEÑORITA ANA GUZMURI RIVERA DESIGNADA REINA DE LA FIESTA EN LOS JUEGOS FLORALES DE CHILLAN

2 Años de Garantía

vende planchas eléctricas de calidad insuperable.

PABLO SCHAUFELE
Santo Domingo 1025

CRONICA POLICIAL

Las festividades patrias y la delincuencia

Este año, como en otros anteriores, el juzgado del crimen ha debido en la mañana de ayer atender al despacho de numerosos partes, todos ellos relacionados con hechos que han tenido como principal instigador el alcohol; pendencias, riñas en que el cuchillo ha jugado papel preponderante y otros sucesos de análoga índole, puede decirse que han constituído la labor del juez, señor Rondanelli.

ATROPELLADO POR UN AUTO. —La 6.a Comisaría remitió ayer a la Asistencia Pública a Luis Cid, con graves heridas en el cuerpo.

Cid fué atropellado por el auto 77, que gobernaba don Dionisio Eastman, en los momentos que intentaba cruzar la calle Dieciocho, a la altura de Blanco Encalada.

A LA ASISTENCIA PUBLICA.— Ayer, Manuel Carrasco fué atropellado por la carretela que gobernaba Humberto Reyes, causándole graves heridas en el cuerpo.

Carrasco fué trasladado a la Asistencia Pública y Reyes aprehendido El hecho ocurrió en calle Arturo Prat esquina de Diez de Julio.

HERIDO A CUCHILLO. — Manuel Molina se presentó ayer a la Policía, exponiendo que más o menos a las 5 de la tarde, en momentos que transitaba por la Avenida de La Paz, al llegar a calle Artesanos, un desconocido sorpresivamente lo hirió con cuchillo en el cuerpo, quitándole en seguida un reloj que avalúa en cuarenta pesos.

Molina fué llevado a la Posta N.o 2.

ASALTO.— Ayer fué detenido por la Policía Carlos Mellado, sujeto a quien acusa Raimundo Moraga Vivanco, de haberlo asaltado y al pretender defenderse, Mellado le dió una cuchillada en la mano izquierda.

La Posta N.o 2 practicó las primeras curaciones a Moraga.

Por agredir a la policía

Fueron detenidos y enviados a la Sección de Seguridad, Manuel González, Ester Romero y Aída Pérez, por agredir a la Policía.

Los expresados sujetos se encontraban en Herrera 731, divirtiéndose.

Deseosos de asistir a la revista militar, se dirigieron al Parque. En calle Dieciocho, al llegar a Blanco Encalada, tuvieron una cuestión con los guardianes Luis Cavas y Nazario Herrera, que se encontraban en ese sector y formando un gran desorden agredieron a estos, causándoles algunas lesiones de poca consideración.

EL PASEO DE LOS HUERFANITOS

SE EFECTUARA MAÑANA EN ESTA CAPITAL, PARTICIPANDO EN EL, CERCA DE TRES MIL NIÑOS

Tocan ya a su fin los preparativos para el paseo de los huerfanitos, que se realizará mañana en esta capital.

PARTICIPACION DE LA ESCUELA DE AVIACION

Como se ha informado en ediciones anteriores, este año participará la Escuela de Aviación, en una forma oficial.

Al efecto, por disposición de la Dirección de dicho establecimiento se há dispuesto que para mañana deberá volar sobre la ciudad de Santiago una escuadrilla de tres aviones, uno de los cuales aterrizará en las canchas del Club Hípico, a fin de que sea visto de cerca por los pequeños paseantes.

EL DESFILE

Dando cumplimiento al programa elaborado por el Comité Unido de Chauffeurs, se ha contemplado en el recorrido, el desfile frente a los balcones del Palacio Consistorial, a fin de que sea observado por los ediles brasileños, que a esa hora deberán encontrarse en la Municipalidad, a fin de recibir de parte del Comité Unido las banderas nacionales, de seda, que les serán obsequiadas en conmemoración al paseo de los huerfanitos.

UNA RECOMENDACION ESPECIAL

Hemos recibido en nuestras oficinas la visita del presidente del Comité Unido, señor don Luis Conrado Aguirre, quien nos ha pedido hagamos públicos los deseos del Comité, en el sentido de que los vecinos de las calles por donde deberán pasar los huerfanitos mantengan en el frontis de sus edificios la bandera nacional.

EL BANQUETE

Entusiasmo reina entre el gremio a fin de participar en el banquete que, con motivo de celebrarse por primera vez el día oficial del chauffeur, se ha venido organizando bajo los auspicios del Comité Unido.

Las inscripciones para esta manifestación las reciben: en la Intendencia, el señor Abraham Poblete; en la Federación de Chauffeurs, Mapocho 1170, y en la casa del señor Luis Reyes, ubicada en la Alameda de las Delicias esquina de Dieciocho.

UN LLAMADO AL GREMIO

La Secretaría del Comité nos encarga advertir a las personas que deseen participar en esta fiesta, que deberán inscribirse con anticipación, en los registros acordados por el Comité, a fin de que el paseo sea auspiciado y dirigido directamente por el Comité.

Asimismo se nos encarga advertir que las entradas que dan derecho a entrar a las familias de los chauffeurs, se encuentran a disposición de éstos en la Secretaría de la Federación, o sea, en la calle Mapocho N.o 1170.

LA SESION DE ESTA NOCHE

Para esta noche, a las nueve y media, ha sido citado a sesión extraordinaria el Comité Unido de Chauffeurs, a fin de ultimar los preparativos para el paseo de los huerfanitos.

SERVICIO METEOROLOGICO DE "LA NACION"

19 DE SETIEMBRE DE 1923

OBSERVACIONES METEOROLOGICAS LOCALES

Presión atmosférica, m|m, a 0° y 45° lat., 7 h., 715.0; 14 h. 713,2; 21 h., 713,1.

Humedad relativa o|o, 7 h. 82 o|o; 14 h., 40 o|o; 21 h., 82 o|o

Tensión del vapor de agua, m|m., 7 h., 9,8; 14 h., 9,1; 21 h., 9,8.

Temperatura del aire, 0° C., 7 h., 14,2; 14 h., 24,8; 21 h., 14,2.

Dirección del viento y grado Beaufort. 7 h., SW-1; 14 h. SW-2; 21 h., SE-1.

Velocidad, metros por minuto, 7 h., 100; 14 h., 250; 21 h., 100.

Nebulosidad (décimos) y densidad, 7 h., Desp.; 14 h., Desp.; 21 h., Desp.

Visibilidad y titilación (de 0 a 4), 7 h., 2; 14 h., 3; 21 h., 2-3.

Temperatura del aire, máxima, 25,8.

Temperatura del aire, mínima, 6,4.

Oscilación térmica en 24 horas, 19,4.

Viento dominante m|m., Sur-Oeste.

Agua caída hasta la fecha, 307,3 mm.

Hidrometeoros, rocío.

TEMPESTAD - G.LLUVIA - LLUVIA - VARIABLE - B. TIEMPO - B. TIEMPO FIJO - MUY SECO
695
700
705
710
715
720
725
730
735

OBSERVACIONES METEOROLOGICAS GENERALES

PRESION ATMOSFERICA.— Ha aparecido una importante depresión ciclónica por el Oeste y que afecta la zona Sur.

El centro de altas presiones ha sido desplazado un poco hacia el Norte.

El descenso barométrico ha sido general en todo el país, adquiriendo mayor amplitud, progresivamente hacia el Sur.

VIENTOS. — En toda la zona central y la costa de la zona Norte han predominado los vientos del Sur y Sur-Oeste, soplando, por lo general, con regular intensidad.

En la costa de Antofagasta el viento del SW adquirió notable intensidad en las horas de la tarde, levantando gruesa marejada en toda esa región de la costa.

Desde la provincia de Malleco al Sur han predominado los vientos del Norte, por el momento con regular intensidad.

Desde Chiloé al Sur se ha desencadenado el temporal con gran violencia, alcanzando la velocidad del viento a 1.200 metros por minuto en Cabo Raper.

TEMPERATURA. — Exactamente como se anunció, la temperatura se manifestó relativamente calurosa durante las horas de la tarde en casi toda la región comprendida entre Santiago y Talca por el Valle Central. Las temperaturas máximas de este sector, con frecuencia sobrepasaron de 25 grados a la sombra.

En la región Sur la temperatura se ha mantenido sensiblemente menor.

Las mínimas no han descendido bajo cero en ningún punto del Valle Central.

NEBULOSIDAD.— Los nublados han sido frecuentes en la región de la costa de la zona Norte, extendiéndose entre Arica y Caldera. En la costa de la provincia de Coquimbo se produjo neblina durante la mañana.

En la zona central, la atmósfera permaneció, por lo general, despejada durante el día. Entre San Fernando y Chillán se produjeron nublados parciales que desaparecieron luego.

En la zona Sur la nebulosidad ha sido elevada desde la provincia de Malleco a Punta Arenas.

HIDROMETEOROS. — Se ha iniciado la lluvia con intensidad en Cabo Raper, Isla Huafo, Chiloé y Chacao. En las últimas horas de la tarde llovía hasta Puerto Montt.

En todos los puntos indicados, la lluvia se ha desarrollado con un fuerte temporal de viento Norte.

En la zona central, el rocío ha sido abundante.

Se observa helada en Lonquimay.

ANUNCIOS METEOROLOGICOS

Ha aparecido una importante depresión. — El mal tiempo se iniciará hoy en el sur

CARACTERES GENERALES DEL TIEMPO.— Nuestros anuncios anteriores han tenido una plena confirmación por el desarrollo seguido por los fenómenos atmosféricos.

Los días 18, 19 y 20 han correspondido a un régimen anticiclónico y de buen tiempo en la zona central, "que finalizará hoy" (20).

Ha aparecido una gran depresión ciclónica.

EL MAL TIEMPO se iniciará hoy en el Sur con LLUVIA Y VIENTO Norte.

Sin embargo, por el momento en la zona central no se producirán fenómenos de importancia.

"Dentro del plazo de cuarenta y ocho (48) horas, la perturbación atmosférica se generalizará en el país" (días 21, 22).

ANUNCIOS PARA LA ZONA NORTE. — Se producirán nublados parciales en la región de la costa.

Predominarán los vientos del Sur-Oeste.

La temperatura se manifestará moderada.

Se producirá gruesa marejada en las costas de Antofagasta.

ANUNCIOS PARA LA ZONA CENTRAL. — Hoy amanecerá con nublados parciales (o neblinas) en diversos sectores, de la zona central, y que serán los primeros síntomas de la perturbación atmosférica que se iniciará.

Posiblemente haya sol en la tarde.

La temperatura se manifestará moderada.

Predominarán los vientos del Sur.

ANUNCIOS PARA LA ZONA SUR. — Reinará TEMPORAL en la zona Sur.

Predominará el VIENTO NORTE con fuerza en la costa de Arauco y Chiloé.

La LLUVIA se desarrollará con intermitencias desde Cautín al Sur.

La temperatura se manifestará moderada.

ANUNCIOS PARA LA COSTA. —Reinará MAL TIEMPO en la costa de la zona Sur (entre Arauco y Chiloé).

Predominarán los vientos del Norte en toda aquella región.

Lloverá con intermitencias.

En general, la temperatura se manifestará moderada.

Se producirá gruesa marejada desde Punta Tumbes al Sur.

Estos anuncios se han transmitido por radio-telefonía.

INFORMACIONES CABLEGRAFICAS

REUNION DEL DIRECTORIO MILITAR

Decreto contra el separatismo de la Cataluña

MADRID, 19. — El Directorio militar ha encomendado a los generales Aizpuru, Gómez y Jordana, el estudio de un plan general de operaciones.

El Directorio examinó el pacto con el Raisulí, el que fué firmado.

El crédito solicitado por el Comisario Civil de Marruecos, señor Silvela, de veintiún millones de pesetas, para gastos de reserva en Marruecos, fué rechazado.

El señor Ramiro Maeztu aceptó el cargo de Consultor del Directorio. Los directores generales han sido suprimidos, pues el personal ha sido destinado a las Direcciones técnicas.

El texto del decreto de las nuevas autoridades, respecto del movimiento separatista de Barcelona, prohibe la ostentación de banderas que no sean la nacional, en los barcos, edificios del Estado, en toda la provincia, en el Municipio, castigándose a los infractores con multas que no alcanzarían a cinco mil pesetas. Se gradúan como delitos las manifestaciones y predicaciones separatistas, castigándose con varios años de prisión, aplicándose la pena de muerte a toda rebeldía de resistencia a la fuerza pública. En igual forma se castigarán a los conspiradores.

El decreto respeta las canciones y bailes regionales, pero impone el idioma castellano en todos los actos oficiales, libros y actas.

Los infractores a este decreto serán juzgados por un tribunal militar.—(U. P.)

GRAN BRETAÑA

La salud de Felipe de Orleans

LONDRES, 19. — Luis Felipe de Orleans, pretendiente al trono francés, ha mejorado de la dolencia que le aquejaba y que hizo necesaria su reclusión, según se dice, por la fuerza.

Actualmente es huésped de una casa particular en Winbledon. — (U. P.)

ITALIA

DECLARACIONES DEL GOBERNADOR MILITAR DE FIUME

FIUME, 19.— En una entrevista concedida a los representantes de la prensa extranjera el gobernador militar, general Giardino, declaró que su misión tenía únicamente carácter local y que su objetivo era mantener el orden y velar por las necesidades de la ciudad.

Agregó que era lógico que alguien se hiciera cargo del gobierno después de la renuncia de Depòli; y que lo natural era que ese alguien fuera italiano.

"Mi misión — dijo—no cambia la naturaleza de las relaciones entre Italia y Sureslavia ni tiene el propósito de influenciar las negociaciones entabladas entre ambos gobiernos; mi nombramiento es el resultado del fracaso de esas negociaciones."—(U. P.)

son.

BAVU

EL PROBLEMA DE FIUME EN VIAS DE SOLUCION

LONDRES, 19.—"The Daile Express" ha recibido un despacho de Sasak, según el cual, circularían rumores de que Italia cedería a Sureslavia, Zara, el Puerto Baros y el Delta, en cambio del control de Fiume.—(U. P.)

La salud de las princesas reales

ROMA, 19.— La Cancillería ha recibido de Racconigi, el boletín de la mañana relativo al saludo de las princesas Mafalda y Giovanna, las cuales continúan mejorando.—(U. P.)

Sureslavia mandará delegados a la Comisión del 1.o de Octubre

PARIS 19. — Un despacho procedente de Belgrado informa que Sureslavia consiente en mandar delegados mixtos a la Comisión de fronteras que se reunirá en Sofía el 1.o de Octubre. — (U. P.)

EL MILAGRO DE SAN JANUARIO

NAPOLES, 19.—La sangre de San Januario se liquefió una hora y tres minutos después de iniciarse fervientes plegarias.

El milagro se produjo simultáneamente en la ciudad vecina de Pozzuoli, regocijando a los fieles de ambas localidades.— (U. P.)

ROMA 19. — **Se ha constituído la comisión de ingenieros especialistas** en construcciones antisísmicas, la que se dirigirá al Japón para su reconstrucción. — (U. P.)

GRAVEDAD DEL CONFLICTO ITALO-SURESLAVO

ROMA, 19. — Un enviado especial a los Balkanes manifiesta que la controversia ítalo-sureslava aún no ha pasado el período crítico a pesar de que el Gobierno y la prensa de Belgrado se esfuerza para ocultar su gravedad.

El público sigue dudando respecto de la causa que ha motivado la designación del general Giardino, como Gobernador militar de Fiume, agregándose a estas dudas, los rumores de actividades militares italianas en la península de Istria.

El corresponsal de "The Daily Express", en Belgrado, hace notar que, mientras Politika reconoce la sinceridad de las declaraciones pacíficas de Mussolini, las noticias que llegan a esa ciudad, desde Sussak, hacen saber que los italianos concentran setenta mil hombres a lo largo de la frontera, donde se cavan trincheras.

El corresponsal agrega que la labor de Mintchitch se dificulta por la escasa mayoría que tiene a su favor, de suerte que se mencionan como nombres de sus posibles sucesores los de Yovanowitch y Velizar Vankovitch.

Por otra parte se discute la posibilidad de un golpe de estado que permitiría al ex-Administrador general de guerra, Zetchevitch, llegar a ser dictador, lo mismo que Mussolini y Primo de Rivera. — (U. P.)

EL 18 EN RAPALLO

GENOVA, 19.— La colonia chilena se reunió en un gran banquete ofrecido en Rapallo para conmemorar el aniversario de la Independencia.

A dicha manifestación asistieron numerosos chileno e ítalo-chilenos de Génova, Chivari y Zoagli, bajo la presidencia del cónsul general señor Viel.

Se pronunciaron numerosos brindis por la prosperidad de Chile, la fraternidad ítalo-chilena y por la actividad de los italianos en el exterior.

Se acordó enviar telegramas a Mussolini y al Prseidente Alessandri.—(U. P.)

Las princesas Mafalda y Giovanna

RACCONIGI 19. — El profesor Pescarolo dice que la enfermedad de las Princesas reales, Mafalda y Giovanna, continúa su curso, con las demostraciones de costumbre.

EL ARBITRAJE DEL PROBLEMA DE TACNA Y ARICA

Correspondencia cambiada entre el Encargado de Negocios del Perú en Washington y el secretario de Estado americano respecto de la decisión de Chile de acogerse al derecho de ampliar en dos meses el período fijado para la presentación de su caso al árbitro.

WASHINGTON, 19. — El siguiente es el texto de la nota dirigida por el Encargado de Negocios del Perú, señor Prada, al Secretario de Estado Mr. Hughes.

"Muy excelente señor:

"Tengo el honor de informar a V. E. que, con fecha primero del presente, el Embajador de Chile informó esta Embajada de que su Gobierno había decidido acogerse al derecho de ampliar por dos meses el plazo fijado para la presentación de su caso que, a no ser por esto, habría sido presentado hoy a Su Excelencia el Presidente de los Estados Unidos, de acuerdo con las condiciones acordadas por los peruanos y chilenos, respecto del arbitraje que actualmente se tramita.

"En consecuencia, es mi deber declarar que, a pesar de que el Gobierno del Perú está en situación de presentar su propio caso en el plazo fijado anteriormente, reconoce el derecho reclamado por el Gobierno de Chile y presentará su caso, como es su deber, a la expiración del nuevo plazo en la forma prevista, o sea el trece de Noviembre próximo.

"Aprovecho esta oportunidad para reiterar a V. E. las seguridades de mi mayor consideración.—A. González Prada".

El Departamento de Estado contestó lo siguiente al señor Prada:

"Señor:

"Acuso recibo de vuestra nota de 13 de Setiembre de 1923, en que declaráis que, el 1.o de Setiembre, el Embajador de Chile en Washington, os informó de que era el deseo de su Gobierno acogerse, a la estipulación del acuerdo celebrado entre los Embajadores de Chile y del Perú, que concedía un plazo adicional de dos meses para la presentación de los casos referentes al acuerdo sobre arbitraje de Tacna y Arica, a petición de cualquiera de las partes y que el Gobierno del Perú, si bien está dispuesto a presentar su caso en la fecha estipulada originalmente, accede a reconocer el derecho del Gobierno de Chile para hacer esa petición y que, de consiguiente, no presentará tampoco su caso, sino a la expiración del plazo adicional o sea el 13 de Noviembre de 1923.

"El Departamento de Estado ha sido informado del mismo modo, por el Embajador de Chile, de que el Gobierno de Chile se acogerá al período adicional de dos meses para presentar su caso.

"El Presidente de los Estados Unidos ha sido informado de la decisión del Gobierno chileno al respecto y también de que el Gobierno del Perú, como consecuencia, no presentará su caso sino el 13 de Noviembre de 1923.

"He comunicado también a la Embajada de Chile en Washington esta decisión de vuestro Gobierno al respecto.

"Aceptad, señor, las seguridades renovadas de mi más alta consideración.—WILLIAN PHILLIPS, Secretario de Estado interino".—(U. P.)

PARA SALA DE BAÑO

OFRECEMOS:

Esponjeras, Jaboneras, Ganchos para toallas, asientos para baño.

Pisos para baño, pisos de corcho. Esponjas. Desinfectantes Sanitas.

Departamento Sanitario de

MORRISON & CO.

Ahumada 65--77.—Santiago

Presidente de la Corte de Casación

ROMA, 19. — El Comendador Mariano Damello, representante de Italia en la Comisión de Reparaciones, ha sido nombrado Presidente de la Corte de Casación, en reemplazo del Senador Mortara. — (U. P.)

El primre Lord del Almirantazgo británico

ROMA, 19. — Informan de Spalato que ha llegado el Primer Lord del Almirantazgo británico, sin aviso y a bordo de un yate del Almirante. Tiene el propósito de hacer una visita de incógnito.

GRECIA

EL SALUDO DE LA FLOTA GRIEGA A LA BANDERA ITALIANA

LONDRES, 19.— "The Central News Agency" comunica que los buques griegos en la bahía de Phalerón, dispararon veintiún cañonazos, para saludar la bandera italiana, a las 10.15 A. M.

Simultáneamente el Gabinete y el Cuerpo Diplomático concurrían a los servicios fúnebres, en memoria de las víctimas de Janina, en la Catedral.—(U. P.)

CEMENTO MELON

PARA ENTREGA INMEDIATA

Por carros completos $ 31.00 en carro Calera.
En bodega Santiago, $ 12.20 el saco.

OFRECEN:

BALFOUR LYON y Cía.

AGUSTINAS 1185 MAPOCHO 1250

19-S.

DIFICIL SITUACION DEL GOBIERNO ALEMAN

Los comunistas acusan a Herr Stresemann de preparar una capitulación absoluta Se consolidan las organizaciones hitleristas en Baviera. — Los disturbios comunistas de Baden amenazan extenderse

(Correspondencia cablegráfica de Carl D. Groat, especial para "La Nación")

BERLIN, 19. — Herr Stresemann, hablando a los representantes del Gobierno, de los patrones y de las uniones obreras, dijo: "El Ruhr representa la pérdida de una segunda guerra".

El diario "Rotefahne" dice que Herr Stresemann está preparando una capitulación completa.

Los leaders socialistas, en su última sesión acordaron que "Alemania debe hacer rápidamente cuanto le sea posible para conseguir que se inicien negociaciones destinadas a solucionar la cuestión del Rhin y a restablecer las condiciones del Tratado".

De Munich han sido recibidas informaciones siniestras, según las cuales tres poderosas organizaciones de combate, respondiendo al llamado de Hittler, se reunieron bajo el título de "Liga de batalla bávara".

El Gobierno central está consternado de la situación reinante en Baden, pues, teme que, desde esa región, el comunismo se extienda por doquier. El Gobierno de Baden ha ordenado a la policía cumplir estrictamente las órdenes referentes al estado de sitio y se anuncia que, en esta forma han sido rechazados los que, desde Loerrach se dirigían a las ciudades vecinas para extender el movimiento.

GROAT.—(U. P.)

FRANCIA

Mr. Baldwin no regresará hoy a Londres

PARIS 19. — Se anuncia que Mr. Baldwin permanecerá mañana en esta capital, insinuándose que no se irá antes del Viernes o Sábado.

Su representante declaró al corresponsal de la "United Press":

"No habrá nuevas conferencias con M. Poincaré; el premier británico está completamente satisfecho de lo que ha hecho hasta aquí".

A pesar de esta declaración, se hace notar en las esferas bien informadas que lo más probable es que haya otra conferencia, pues, de otro modo, Mr. Baldwin habría regresado mañana a Londres, como lo había pensado.

En las esferas británicas reina la mayor satisfacción por el espíritu de conciliación de que ha dado pruebas M. Poincaré, quien manifestó que no deseaba la ruina de Alemania, agregándose que habría dicho a Mr. Baldwin que estaba dispuesto a considerar la moratoria tan pronto como Alemania pusiera término a la resistencia pasiva. — (U. P.)

La entrevista de los premiers francés y británico

PARIS 19. — En las esferas bien informadas se estima que las conversaciones iniciadas entre M. Poincaré y Mr. Baldwin, son de la más alta importancia, pues su resultado puede ser la reanudación de la entente anglo-francesa respecto de las reparaciones, constituyendo el mayor paso que se ha dado al respecto desde Enero.

Se les considera como las avanzadas de negociaciones oficiales respecto de la cooperación y del restablecimiento del frente único aliado en las próximas negociaciones con Alemania.

Se sabe que M. Poincaré no espera decisión definitiva alguna de esta reunión, pues dijo, antes de las conversaciones: "No tendrán resultados políticos inmediatos, pero serán sumamente importantes, desde el punto de vista moral".

Los funcionarios franceses e ingleses no ocultan su optimismo, pues creen que puede ser el principio del fin de la actitud británica de aislamiento, ya que ambos premiers consienten en abordar francamente la situación y tratan de encontrar el medio de salir de ella.

Los franceses declaran que Inglaterra, convencida de que Francia triunfa en el Ruhr y que Alemania capitula, está dispuesta ahora a olvidar sus objeciones al avance y a tratar el asunto sobre la base del statu quo.

Los británicos, por su parte, han publicado el comunicado que informa que "no se esperan resultados definitivos con una sola conversación". M. Poincaré aprobó ese comunicado pero ordenó al "Quai D'Orsay", no hablar al respecto.

Mr. Baldwin pensaba regresar mañana a Londres, pero postergó su viaje, según se cree, para tener otra entrevista con el premier francés. — (U. P.)

El comunicado referente a la entrevista de los premiers

PARIS, 19. — El siguiente es el texto del comunicado publicado después de la entrevista de M. Poincaré con Mr. Balwin:

"En la entrevista celebrada esta tarde por los premiers de Francia y de Gran Bretaña, se llevó a cabo un interesante intercambio de opiniones, sobre la situación política general.

"No era posible esperar que pudieran llegar a una solución definitiva, pero tuvieron el agrado de encontrarse de acuerdo respecto de que no hay diferencias de propósito ni divergencias de principios que puedan poner traba a la cooperación de ambos países, de la que depende en tan gran parte, la solución y la paz del mundo". — (U. P.)

POSIBLE REANUDACION DE LA ENTENTE FRANCO-BRITANICA

PARIS, 19. — Se cree que se ha realizado por primera vez un verdadero esfuerzo para encontrar una base que permita la reanudación de la Entente al entrevistarse Mr. Baldwin con M. Poincaré y, luego después, con el Presidente Millerand.

El premier británico se trasladó en automóvil a Rambouillet con el objeto de celebrar una conferencia particular con M. Millerand. Esta decisión y la llegada de Sir Willam Tyrrel indican que la conversación abarca mucho más de lo que se supuso en un principio.

Primeramente, M. Poincaré y Mr. Baldwin almorzaron juntos, a las 11.30 en la Embajada británica y, después, celebraron una conversación a la que solamente asistió un intérprete.

En las esferas bien informadas hay optimismo, pues si bien es cierto que no se cree que se obtendrá desde luego un resultado radical, se estima que se está preparando el terreno para la reanudación de la Entente. — (U. P.)

Grippodina ⑱

NUEVA PROPOSICION DE ALEMANIA

PARIS, 19. — (Flash Bulletin).—Alemania ha propuesto telefónicamente desde Berlín que hará cesar la resistencia pasiva con las siguientes condiciones: Regreso de los expulsados de la cuenca del Ruhr, libertad de los arrestados y discusión del problema de las reparaciones sobre la base de treinta mil millones de marcos oro.—(U. P.)

Sir William Tyrrell llega a París

PARIS, 19.—Sir William Tyrell, del Ministerio de Relaciones Exteriores británico ha llegado a ésta y probablemente asistirá a la entrevista de Mr. Baldwin con M. Poincaré.—(U. P.)

LO QUE DESEAN LOS SEPARATISTAS DEL RHIN

PARIS, 19.—El secretario del partido separatista del Rhin, doctor Matthes ha enviado una carta a "L'Eclair", en la que dice que "Prusia desea una guerra de revancha. El territorio del Rhin debe aceptar su parte de las reparaciones y ofrecer a Francia una garantía política contra una guerra, tal cual la desea Prusia y que es el único objetivo de su petición de Tratado de responsabilidades.

"Nos oponemos a la resistencia pasiva y, de consiguiente, pedimos la expulsión de los "saboteurs" que viven en el Rhin, a nuestras expensas, desde hace ocho meses.

"Pedimos la república libre del Rhin, desde el Palatinado hasta la frontera holandesa, incluyendo en nuestros límites el territorio del Ruhr y el del Main".—(U. P.)

Los telegrafistas de Coblenza capitulan

DUSSELDORF, 19—El personal del telégrafo de Coblenza ha solicitado autorización para reanudar sus labores, aceptando las condiciones aliadas.—(U. P.)

ALEMANIA

LAS NUEVAS PROPOSICIONES ALEMANAS

BERLIN, 19.—Se sabe que Alemania, por intermedio del Embajador belga, ha hecho las siguiente proposiciones:

Primera: poner término a la resistencia pasiva si se permite el regreso de los expulsados y se pone en libertad a los detenidos.

Segunda: Estudiar las reparaciones sobre la base de treinta mil millones de marcos oro.

Tercera: establecer la comisión de deudas de acuerdo con el reciente plan hipotecario de Etresemann y participación de los franceses en la industria alemana, siempre que los alemanes participen en la francesa.

Lo expuesto anteriormente ha sido comunicado de esferas muy próximas a Herr Stresemann.

Lo significativo de esta nueva oferta, que manifiesta su carácter de capitulación, es que Herr Stresemann no insiste sobre la restauración inmediata de la plena soberanía alemana en el Ruhr y en el Rhin. — (U. P.)

EL MOVIMIENTO REVOLUCIONARIO EN BULGARIA

LONDRES 19. — El corresponsal de "The Daily Chronicle", en Belgrado, ha recibido un despacho de Sofía, en el que se anuncia que los partidarios del Gobierno de Satamboulisky han venido preparando una lucha, la cual ha estallado, dejando aislada a Sofía de los distritos del sur y sur-oeste.

Las tropas enviadas desde la capital para sofocar el movimiento revolucionario han sufrido una seria derrota en Radomir, [illegible] Dupnitza y Salkovo. En la [illegible] ha habido varios cientos de [illegible] por ambas partes.

En Radomir se ha establecido el Gobierno revolucionario, provisionalmente. — (U. P.)

HABRIA ESTALLADO LA REVOLUCION EN EL NORTE

PARIS 19.—"Le Matin" ha recibido un despacho de Belgrado en el que se informa que los agrarios y los comunistas han declarado la revolución en el Norte de Bulgaria. Las tropas han sido despachadas de Sofía a Tirnovo para sofocar el movimiento.

En Sofía ha sido decretada la ley marcial.— (U. P.)

Actividades revolucionarias de los comunistas y agrarios

LONDRES, 19.— El corresponsal de "The Daily Express" en Belgrado informa que ha recibido un despacho de Sofía, según el cual los comunistas y los agrarios, conspiran una revolución contra el régimen Zankoff.

La revuelta estallará en varios lugares del país.—(U. P.)

Desautorización del ultimátum de Sureslavia a Bulgaria

ROMA, 19.—El corresponsal de "Il Messagero" en Belgrado anuncia que la Cancillería ha desautorizado la información de que Sureslavia ha enviado un ultimátum a Bulgaria, relativo a los comitadjis de la Macedonia y ha declarado que es tan infundada dicha información, por estar incomunicada la capital búlgara, aunque [illegible] se dice que ambos gobiernos confían en poder reprimir las actividades de los comitadjis en la frontera.—(U. P.)

contra

Alemania hará una proposición defintiva a Bélgica

BERLIN 19. — La decisión de abandonar la resistencia pasiva, se produjo en una extensa sesión de Gabinete, donde se decidió también, someter una proposición definitiva al Embajador de Bélgica. —(U. P.)

Posible dictador de alimentos en Baviera

MUNICH, 19.— Baviera considera la conveniencia de designar un dictador de alimentos, con poderes ilimitados, cuyo deber será encontrar alimentos, en la misma forma en que debe hacerlo respecto de las finanzas el dictador de valores designado por el Reich. —(U. P.)

la Gripppe

Informaciones Comerciales, por Ca

El mercado de metales

NUEVA YORK, 19.—El estaño se cotizó hoy a razón de 41.50 centavos oro la libra para pago al contado.

El cobre se cotizó hoy a razón de 13.62 1|2 centavos oro la libra para pago al contado.—(U. P.)

Los cambios

NUEVA YORK, 19.—Se han fijado hoy los siguientes cambios:

Gran Bretaña, 4.53 9|16 dólares por libra esterlina.

Francia, 5.83 centavos oro por franco.

Alemania, 166.666,000 marcos por dólar.

Chile, 12.45 centavos oro por peso

Japón, 48.50 centavos oro por yen.—(U. P.)

El mercado de cereales

CHICAGO, 19.—Se han fijado hoy los siguientes precios para cereales.

Trigo: Para entrega en Octubre, 100 centavos oro el bushel.

Para entrega en Diciembre, 102 3|4 centavos oro el bushel.

Para entrega en Marzo, [illegible] centavos oro el bushel.

Maíz: Para entrega en Octubre, 83 centavos oro el bushel.

Para entrega en Diciembre, [illegible] centavos oro el bushel.

Para entrega en Marzo, [illegible] centavos oro el bushel.

Avena: Para entrega en Octubre, 38 5|8 centavos oro el bushel.

Paar entrega en Diciembre, 39 5|8 centavos oro el bushel.

Para entrega en Marzo [illegible] centavos oro el bushel—(U. P.)

Mueblería "La Argentina"

220 - BANDERA - 220. — SANTIAGO

JOSE GURFINKEL

GRAN SURTIDO DE MUEBLES DE TODOS ESTILOS

FABRICA: CHILOE 1367 AL 1375

A precios más bajos que en todas las Mueblerías. Antes de hacer sus compras CONSULTE MIS PRECIOS.

Todas las camiserías de Chile venden cuellos

"CORONA"

Si en algunas no los encuentra, no sea débil aceptando otra marca. En la camisería inmediata encontrará su favorita marca

"CORONA"

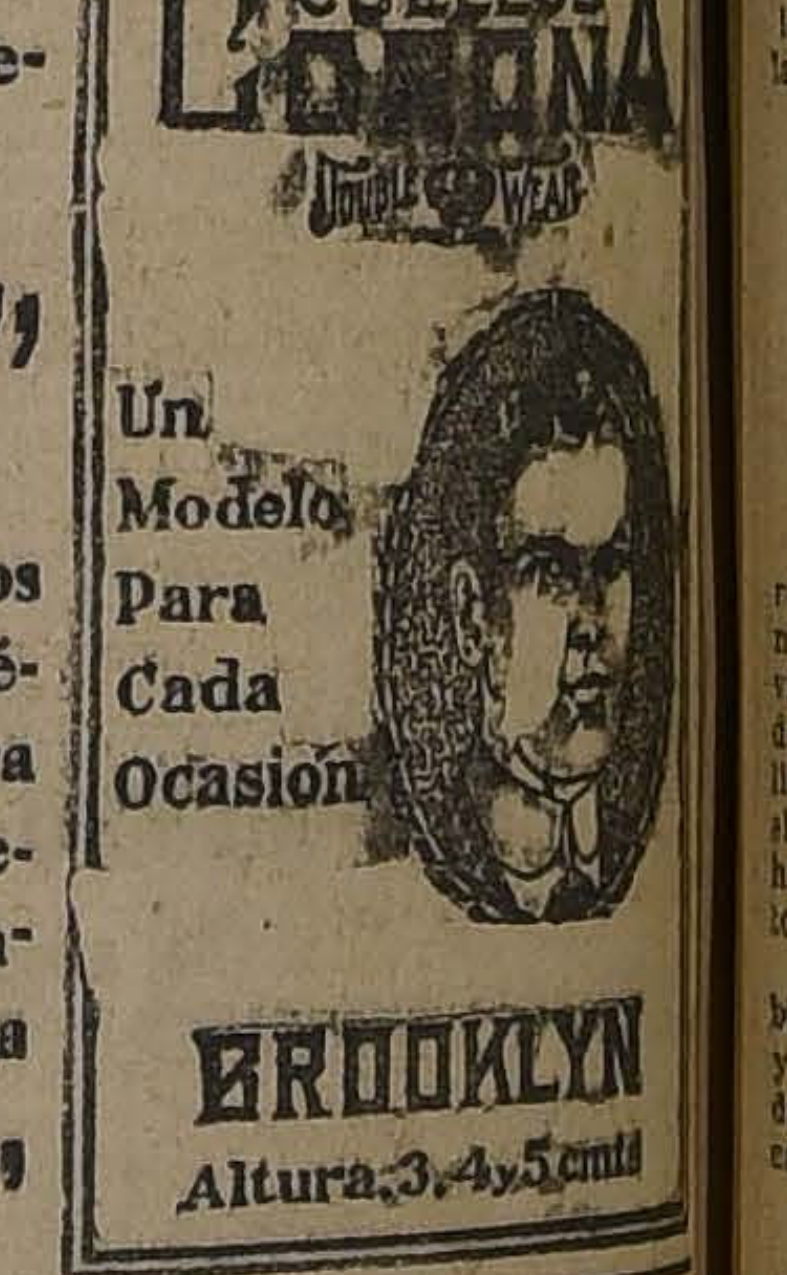

Exija la marca "CORONA" en cada cuello

S. E. EL PRESIDENTE DE LA REPUBLICA

en carta de fecha 14 del presente, dirigida a los Concesionarios en Chile de la

Greco - Egyptian Tobacco Co. Cairo

Srs. FIUME y CRISTODULATO

se manifiesta que en el propósito de estimular a las industrias nacionales que ocupan brazos chilenos y evitan la emigración de capitales, se congratula de la elaboración en el país de los GENUINOS CIGARRILLOS EGIPCIOS

"RADAMES"

y textualmente agrega que "a juicio de los entendidos, este producto de la GRECO-EGYPTIAN TOBACCO es de superior calidad".

Nos es altamente honroso entregar al público el juicio que mereció nuestro producto de parte de S. E. el Presidente de la República.

DEL EXTERIOR

DE NUESTROS CORRESPONSALES ESPECIALES, VIAS EASTERN Y HALL AMERICA CABLES INC., Y DE "THE UNITED PRESS"
LOS ORIGINALES DE TODOS LOS CABLEGRAMAS QUE SE INSERTAN EN ESTA SECCION ESTAN A DISPOSICION DEL PUBLICO EN ESTA IMPRENTA

Thyssen comparecerá ante la Corte Marcial belga

BERLIN, 19.— La "Mulheimer Zeitung" informa que August Thyssen, que tiene ochenta y dos años de edad, debe comparecer ante la Corte Marcial belga, por haber violado las disposiciones del bloqueo al haber empleado su automóvil particular para cruzar la línea de control de Duisburg.—(U. P.)

Huelgas mineras en el Ruhr

BERLIN, 19.— La escasez de dinero, en todo el Ruhr, origina numerosas huelgas mineras, por cuanto las compañías no pueden pagar a los obreros sus salarios.—(U. P.)

Cierre de caféesen Dortmund

DORTMUND, 19.— Los cafees han cerrado sus puertas en señal de protesta por las contribuciones impuestas por los franceses a los licores.—(U. P.)

Incendio en una aldea

BERLIN, 19.— Dos niños han perecido quemados y treinta casas, entre las que se cuentan algunas granjas, han sido destruídas por el fuego que hace extragos en la aldea de Woltersdinger, en la Selva Negra.—(U. P.)

Desmentido de una información

ESSEN 19. — Los franceses han ordenado a las ciudades pagar los gastos diarios de las tropas de ocupación, en la siguiente proporción:

Essen, veinte mil francos, Gelsenkirchen, diez mil; Bouchum, ocho mil, etc.

Estas ciudades han desmentido que los franceses hayan confiscado billones de papel moneda.—(U. P.)

IRLANDA

LA PRIMERA SESION DEL DAIL

Mr. COSGRAVE ES REELEGIDO PRESIDENTE

DUBLIN, 19. — El Dail se reunió hoy con asistencia de todos los Ministros y de todos los representantes de los partidos obrero-agrícola e independiente, faltando sí 44 republicanos, de los cuales 33 están en la cárcel y los demás se niegan a reconocer el Dail.

El Dail reeligió como Presidente de la Asamblea al profesor Hayer, y como Presidente del Estado a Mr. Cosgrave. Después de la elección, toda la corporación, menos los laboristas, se pusieron de pie para aclamar a los reelegidos.

La única mujer diputado es Mistress Goriscoll, hermana de Mike Collins.

Durante la sesión, una multitud de mujeres y republicanos realizaron una manifestación, al lado afuera del edificio, pidiendo la libertad de los políticos prisioneros, pero fué finalmente dispersada por la policía.

El público que, por primera vez fué admitido a la sesión, se interesó por los debates. — (P. P.)

ESPAÑA

La censura de la prensa

MADRID, 19. — Primo de Rivera anuncia que la censura será benigna| Efectivamente, el mucho rigor es innecesario, debido a que toda la prensa aplaude al nuevo Gobierno. Solamente en algunos diarios aparecen ciertos artículos tachados. Eso prueba que el ambiente general es favorable a los propósitos de saneamiento del nuevo régimen. — (U. P.)

La destitución del alcalde de Sabadell

BARCELONA, 19. — El Alcalde de Sabadell se ha negado a dejar el cargo, pretextando que en el Ayuntamiento tiene varios documentos particulares.

El Gobernador ha ordenado que el capitán de la Guardia Civil lo visite, lo requiera para que le entregue la vara y si se negara, lo traiga preso a Barcelona, custodiado por una pareja de la Guardia Civil. — (U. P.)

El alcalde de Sabadell

BARCELONA, 19.—El Alcalde de Sabadell ha sido destituído por hacer propaganda separatista. Se ha negado a entregar el cargo a Genlosada. Encargado el Capitán de la Benemérita para requerirlo y en caso de que persistiera en su desobediencia, detenerle, conduciéndolo a Barcelona.—(U. P.)

Primo de Rivera en comisión de servicio

MADRID, 19.—Un socialista ha llamado la atención al Directorio de la necesidad que hay de disolver una parte permanente del Senado, compuesto de caciques.

Primo de Rivera y los generales del Directorio, han renunciado a los gastos de representación, sueldos civiles y dietas, por hallarse fuera de sus destinos y en comisión de servicio.

En los círculos militares se rumorea que el Directorio se propone suspender las pensiones de la Cruz de San Hermenegildo.—(U. P.)

La invitación de México

MADRID, 19.—"La Prensa" publica la invitación de las delegaciones americanas de la Sociedad de las Naciones al Gobierno mexicano, asegurándole su admisión en caso que la solicite. México agradece la invitación y la declina interin existan inconvenientes obligados para su apartamiento, sobre todo la interrupción de las relaciones diplomáticas con Inglaterra.—(U. P.)

LA GRAN CRISIS POLITICA DE LA EUROPA

DICTADURAS O DEMOCRACIAS

Por David Lloyd George

El eminente estadista y parlamentario británico estudia en su próximo artículo de la serie cuya exclusividad para Chile adquirió "La Nación", la intensa crisis política que seobserva en toda la Europa. Es el reciente golpe de Estado de los militares españoles el punto de partida de sus apreciaciones, considerándolo como parte de un general movimiento de reacción contra la democracia y los regímenes de representativos y parlamentarios de Gobierno.

Mr. Lloyd George nos habla de Lenín, Mussolini y Primo de Rivera y esboza las posibilidades que la situación ofrece para un inmediato porvenir. Sin duda alguna este artículo es el más interesante y de más vastos alcances que el ilustre político británico haya hecho en la serie de apasionantes estudios que desde hace algunos meses viene publicando sobre los acontecimientos culminantes de la actualidad universal.

Se publicará próximamente.

Adhesión al movimiento militar

MADRID, 19.—Muchas Federaciones Agrarias de la Galicia se han adherido al movimiento militar.—(U. P.)

Protesta de Esperanza Iris

MADRID, 19.—La artista mexicana, señora Esperanza Iris se ha dirigido a la prensa, lamentando las frases del telegrama de don Santiago de Alba al General Primo de Rivera, considerándolas molestas para México.—(U. P.)

Destitución de empleados inasistentes

MADRID, 19. —Ha cesado el acuartelamiento de las tropas. Solo permanece en los cuarteles por precaución una compañía.

Durante el acuartelamiento hubo conciertos de bandas, sesiones de cine.

Varios militares que prestaban servicio de civiles, han renunciado sus destinos, decretándose la cesantía de varios centenares de funcionarios en los distintos Ministerios que habitualmente faltaban a su oficina.—(U. P.)

Artículo de Unamuno

MADRID, 19.—Unamuno publicó un artículo en "El Liberal", iniciando una campaña de moralidad del Directorio la que debe sobrepasar a la cesantía de los empleados públicos y debe acometerse los problemas de la vivienda, y de las subsistencias.—(U. P.)

La cuestión de las responsabilidades

MADRID, 19.—La Junta del Ateneo lamenta que se acertare la predicción de que la cuestión de las responsabilidades fuera sustraída del conocimiento de las Cámaras. Parece que se duda de que se depuren a la brevedad.—(U. P.)

Don Santiago Alba en Roma

ROMA, 19. — Don Santiago Alba, ex-Ministro de Relaciones de España, ha llegado con su familia. —(U. P.)

SUIZA

En favor del ingreso de México a la Liga

GINEBRA, 19.—Los representantes latino-americanos han decidido dedicar sus buenos oficios y esfuerzos, en forma amistosa, a lograr el rápido ingreso de México a la Liga.—(U. P.)

EL ARTICULO VIII DEL TRATADO DE DEFENSA MUTUA

GINEBRA, 19.—La Comisión del Desarme adoptó el artículo VIII del Tratado de Defensa mutua por el cual los signatarios se comprometen, en caso de agresión, a suministrar la parte de armamento que se le pida, sin tomar en cuenta si el estado atacado forma parte de una alianza separada o si es meramente signatario del Tratado general.—(U. P.)

Se recomienda la admisión de Etiopía en la Liga

GINEBRA, 19—La sexta comisin decisin recomendar la admisión de Etiopía en la Liga, siempre que ésta se comprometa a abolir la esclavitud y a dar a la Comisión garantías de que el Gobierno hará respetar su promesa. —(U. P.)

MARRUECOS

MELILLA, 19.— **El Consejo de Guerra ha condenado** al capitán de artillería señor Vidal Suces Julio, a un año de prisión. (U. P.)

ESTADOS UNIDOS

GRAN. BRETAÑA NO ACEPTA EL LIMITE DE DOCE MILLONES

PARA LAS AGUAS TERRITORIALES

WASHINGTON, 19.—El Departamento de Estado anuncia que Gran Bretaña, en su respuesta, se niega a aceptar las doce millas como límite de las aguas territoriales, lo que había sido propuesto por los Estados Unidos con el objeto de facilitar la campaña en contra del contrabando de licores.

Si bien Gran Bretaña, en su respuesta, considera impracticable el límite de las doce millas, el Departamento de Estado considera que las negociaciones aún no han terminado, ya que la nota promete que la cuestión será tratada en la Conferencia Imperial que se reunirá en Londres el 1.o de Octubre.—(U. P.)

Invitación a la delegación chilena

WASHINGTON, 19. —La Asociación chileno-argentina invitó a la Delegación chilena al arbitraje de Tacna y Arica a un lunch que se ofrecerá en su honor, en India House, el 3 de Octubre.

Entre los invitados figura también Mr. George Vincent, que fué uno de los delegados americanos a la Conferencia de Santiago.—(U. P.)

El fondo de socorros para el Japón

WASHINGTON, 19.—El fondo de socorros, formado para auxiliar a los damnificados japoneses asciende a casi 9.000,000 de dólares.—(U. P.)

El Departamento de Estado publica las notas

CAMBIADAS CON LAS EMBAJADAS DE CHILE Y EL PERU

WASHINGTON 19. — El Departamento de Estado ha publicado las notas cambiadas con las Embajadas de Chile y el Perú, según las cuales, el plazo para la presentación del caso de Tacna y Arica, ha sido prorrogado hasta el 14 de Noviembre.—(U. P.)

FIRPO VENDRA A CHILE

DE PASO A BUENOS AIRES

NUEVA YORK 19.— Se ha manifestado que Firpo espera abandonar el país a fines de Octubre, por la vía del Oeste e intenta llegar a Buenos Aires ántes de su auto-exposición, esto es en Noviembre.

Se ha informado que se le han ofrecido tres peleas durante su viaje: en Panamá, Lima y Santiago. No se sabe si las aceptará.— (U. P.)

La crisis agrícola

WASHINGTON 19.— El Senador Mr. Borah ha indicado que Mr. Coolidge considera actualmente la convocatoria al Congreso a una sesión especial, para tratar de la crítica situación agrícola.—(U. P.)

Los mineros de antracita vuelven al trabajo

WILKESBARRE, 19.— Los mineros de antracita, que estaban en huelga, reanudaron hoy las faenas.

LA LEY MARCIAL EN OKLAOMA

OKLAHOMA, 19.— El gobernador Mr. Walton reforzó las tropas que custodian el capitolio al ser informado, de fuente fidedigna, que sesenta y cinco miembros de la Legislatura habían decidido desafiar la ley marcial y constituirse en sesión, para declararle en entredicho.

El gobernador amenazó con la cárcel a los legisladores que traten de reunirse.—(U. P.)

ARGENTINA

Renuncia del Ministro de Agricultura

BUENOS AIRES 19. — Debido a que la ley que fija los precios máximo y mínimo a las carnes, fué sancionada por el Senado, el Ministro de Agricultura señor Lebreton presentó su renuncia. (U. P.)

BRASIL

La modernización de la escuadra argentina

RIO JANEIRO 19.— "O'Jornal do Brazil, comentando los créditos del Congreso argentino, para la modernización de la escuadra, dice:

"No nos causa aprensión la aprobación de los créditos, pues la escuadra argentina, para hacerse más eficiente precisaba la introducción de mejores navíos con el perfeccionamiento aportado por los barcos durante la guerra europea.

Es innecesario argumentar para obtener la aprobación de dichos créditos con los supuestos argumentos brasileños, pues nadie, después de la clasificación hecha por la Liga de las Naciones, ignora que la escuadra argentina es superior a la brasileña.—(U. P.)

URUGUAY

MONTEVIDEO, 19. — **El Ministro del Interior** ha renunciado. —(U. P.)

ECUADOR

GUAYAQUIL, 19.— **Vientos fuertes en el interior.**— Viajeros llegados del interior, anuncian que al llegar a Huigra soplaban vientos tan fuertes que alarmaron a los pasajeros. El viento arrastró el techado de la Gerencia del ferrocarril de Sibambe. (U. P.)

BOLIVIA

LA PAZ 19. — **Don Luis Ramírez Sáenz** será obsequiado mañana con una comida por el señor Ministro de Guerra. — (U. P.)

PANAMA

BALBOA, 19. — **Venta al Fisco de una obra del Presidente.** —En los círculos de la Corte se confirma la legalidad de la venta por el Presidente Porras al Gobierno de su libro "La ley administrativa" en la suma de siete mil dólares. —(U. P.)

ACCIDENTE A UN HIJO DE S. E.

A CONSECUENCIA DE UN ACCIDENTE AUTOMOVILISTICO EL SEÑOR EDUARDO ALESSANDRI RODRIGUEZ QUEDA HERIDO DE GRAVEDAD

En la tarde de ayer sufrió un serio accidente el señor Eduardo Alessandri Rodríguez, hijo del Presidente de la República.

A la una y media de la tarde, el señor Alessandri se dirigía en un automóvil de su hermano Jorge, por la calle de San Pablo, en dirección a la Escuela de Reforma de Niños, para entregar al Director de ese establecimiento, don Francisco Rodríguez, una tarjeta invitación para presenciar la Revista Militar que debía efectuarse momentos más tarde.

En el preciso instante en que el auto llegaba a calle Bulnes, intentaba cruzar la calle la carretela 259, gobernada por Florentino Aliaga Marchant. Debido a la velocidad con que iba la máquina, le fué imposible al señor Alessandri detenerla, no quedándole otro recurso que hacer un rápido y violento giro a fin de evitar el choque, que se veía inevitable.

La rapidez del movimiento, evitó el encuentro de los dos vehículos; pero el auto alcanzó a rozar a la carretela, quebrándole una de sus varas. Este pedazo de madera, debido a la misma violencia con que se rompiera, fué a herir en la oreja y sien derecha al señor Alessandri Rodríguez.

Lo recio del golpe, hizo que el señor Alessandri perdiera la dirección del auto, el cual se estrelló contra la pared de la casa signada con el número 2432 de calle San Pablo.

Cuando el numeroso público que a esas horas pululaba por calle de San Pablo corrió al sitio del accidente, pudo imponerse de que el señor Alessandri, con una herida en la cabeza, se encontraba sin conocimiento. El auto quedó casi completamente destruído.

Llegado que hubo el coche de la Asistencia, el practicante de esta institución constató que el señor Alessandri había sufrido una fuerte conmoción cerebral.

El médico de turno, que desde los primeros momentos atendió al joven Alessandri, impuso al Presidente del estado en que se encontraba su hijo, diciéndole que, al parecer, las heridas no revestían gravedad.

Después de una hora, el joven Alessandri recobró el conocimiento.

El Presidente de la República supo la noticia en los momentos en que ocupaba los coches de Gobierno para trasladarse con sus Ministros a revistar las tropas en el Parque Cousiño.

Inmediatamente S. E. se comunicó con la Posta Central de la Asistencia Pública para imponerse del estado de su hijo.

Terminado el desfile, el señor Alessandri se trasladó a la Asistencia Pública, acompañado de todos los Ministros.

Durante la tarde y la noche el local de la Asistencia ha sido muy visitado por personas que han ido a imponerse de la salud del enfermo.

Poco después de media noche, hora en que pasamos al local de la Posta Central, el joven Alessandri continuaba mucho mejor, creyéndose que, hasta ese momento, no había temores que sobreviniera una complicación y que hiciera necesaria una operación.

EN LA PAZ

EL SR. LUIS RAMIREZ SANZ ES RECIBIDO POR EL PRESIDENTE SAAVEDRA

Días atrás, dimos cuenta que el corredor de comercio, señor Luis Ramírez Sanz, había emprendido viaje a Bolivia, por fines comerciales.

Con motivo de este viaje, ayer hemos recibido un telegrama de nuestro corresponsal en La Paz, quien nos comunica que el señor Ramírez, conjuntamente con el Ministro de Chile acreditado ante el Gobierno del Altiplano, ha sido recibido en audiencia especial, por el Presidente de esa República.

Durante esta entrevista, el señor Ramírez Sanz informó al Jefe del Gobierno de Bolivia, del estado en que se encuentran las finanzas en Chile, en lo que respecta a su vinculación comercial con ese país. Se refirió a la labor en que se encuentra empeñado tanto el Presidente señor Alessandri como el actual Ministerio, en cultivar más ampliamente las relaciones que unen a Chile y Bolivia.

Asimismo, comentó en forma favorable la actuación del actual Ministro de Hacienda, señor Su-

Por su parte, el Presidente de

bercaseaux.

Bolivia manifestó al señor Ramírez Sanz, que con motivo de la celebración de las fiestas patrias de Chile, había enviado al Presidente señor Alessandri, un telegrama de felicitación.

En la noche, del 18, el Ministro de la Guerra de Bolivia ofreció un banquete en el Club de La Paz en honor del Ministro de Chile en aquel país y del señor Ramírez Sanz.

A esta manifestación asistieron distinguídas personalidades tanto del mundo administrativo, político y social de la capital del Altiplano.

BAVU

INAUGURACION DE LA PLAZA VENEZUELA

EL ACTO SE EFECTUO AYER CON TODO LUCIMIENTO

Ayer a las 10 1|2 de la mañana se llevó a efecto en conformidad al programa de las festividades patrias, la inauguración de la plaza que la I. Municipalidad de esta capital bautizó con el nombre de Venezuela, como un homenaje de cordialidad y afecto a la República hermana.

El acto se desarrolló en un ambiente de la más franca simpatía y se llevó a cabo con las solemnidades que son de rigor en estos casos.

Asistió un numeroso público, en el cual figuraban nuestros huéspedes los concejales brasileños, miembros de la I. Municipalidad de Santiago y sus tres alcaldes, diputados, senadores, personalidades del Cuerpo Diplomático y Consular, representantes del Ejecutivo, funcionarios del Gobierno y del Municipio, jefes y oficiales del Ejército.

La ceremonia se inició con un discurso del regidor don Diego Escanilla, haciendo entrega de dicha plaza al primer alcalde señor Ugarte, quien, en palabras vibrantes y llenas de entusiasmo por la cordialidad chileno-venezolana, declaró inaugurada la referida plaza con el nombre de la patria de Bolívar.

Aceptó este homenaje,—por no poderlo hacer el representante diplomático de la nación amiga, don José Austria, a causa de la enfermedad que le aqueja,—el diputado por Los Andes y cónsul general de Venezuela en Chile señor don Tito V. Lisoni, en frases que fueron muy bien recibidas y que llamaron justamente la atención.

La plaza estaba bellamente adornada con gallardetes y banderas de ambos países, ofrecía un espléndido aspecto.

LA UNIDAD ITALIANA

Ayer se iniciaron en Santiago las festividades organizadas por la Colonia Italiana en conmemoración de la Unidad de Italia.

Con este motivo se llevó a efecto anoche un gran baile social en el Club Italiano, que resultó brillante, tanto por el entusiasmo de las familias asistentes como por la significación de dicha fiesta.

EL PROGRAMA DE HOY

Hoy seguirá desarrollándose el programa elaborado en celebración del aniversario que recordamos.

Los números del programa de hoy son los siguientes:

A las 11 de la mañana el Ministro de Italia recibirá en el Palacio de la Legación a los miembros de la colonia residente en Santiago, recepción a la que existe considerable interés por asistir.

En la noche tendrá lugar un gran baile social organizado por el Centro Democrático Italiano.

HOMENAJE DE LA JUVENTUD ESPERANTISTA

En conmemoración al 53.o aniversario de la entrada en Roma de las tropas italianas, la Sociedad Juventud Esperantista de San Eugenio efectuará esta tarde a las 3, una matiné y baile social en Bascuñán 1890.

Las señoritas tendrán entrada libre a esta reunión social y los caballeros y jóvenes pagarán sólo la suma de sesenta céntavos.

LOS CONCEJALES BRASILEÑOS EN SANTIAGO

Durante el día de ayer han seguido su curso los festejos preparados por la Municipalidad de Santiago en honor de los concejales brasileños, huéspedes de la capital desde el 17 del presente, que han traído hasta la Corporación Comunal de esta ciudad la representación de las Municipalidades de Río de Janeiro, São Paulo y Santos, a las festividades patrióticas de Chile, en retribución de la visita de nuestros municipales al Brasil el año último.

VISITA A LA CIUDAD

A las 9 de la mañana tuvo lugar la visita de los concejales brasileños a la ciudad.

Los ilustres huéspedes, acompañados de los Alcaldes y municipales de Santiago, y de algunas otras personalidades especialmente invitadas a la visita. Partieron desde su alojamiento en el Hotel Savoy, recorriendo las calles centrales y los principales paseos.

EN EL CERRO SANTA LUCIA

Terminada la ceremonia de inauguración de la Plaza Venezuela, los concejales fueron llevados por los Municipales de Santiago a visitar el cerro Santa Lucía.

Recorrieron los diversos paseos y plazuelas del cerro, llegando hasta la cumbre, desde donde pudieron admirar el panorama de la ciudad.

Una vez recorrido el paseo, los ilustres huéspedes emprendieron el descenso, y se dirigieron al Parque Cousiño, donde se les ofreció un espléndido almuerzo.

ALMUERZO EN EL PARQUE COUSIÑO

A las 12 del día, llegaban al Parque Cousiño los delegados brasileños, acompañados de los municipales santiaguinos, que a esa hora les ofrecían un espléndido almuerzo en ese paseo.

Concurrieron a él alrededor de ochenta personas, que, después de recorrer el Parque, lleno a esa hora de innumerables grupos campestres que celebraban las fiestas patrias, pasaron a servirse el almuerzo, ofrecido por la Municipalidad de Santiago.

Durante esa manifestación se hicieron votos por la confraternidad americana, quedando los asistentes gratamente complacidos de la magnificencia de la fiesta.

Una vez terminado el almuerzo, los concejales fueron invitados a las tribunas del Parque a presenciar la parada militar.

EN LA PARADA MILITAR

Del almuerzo en el Parque, los concejales pasaron a las tribunas a presenciar la parada militar, que se desrrollaba en esos momentos.

Alternaron allí durante el desarrollo del acto con numerosos jefes y oficiales del Ejército, miembros de nuestros círculos políticos, diplomáticos y sociales allí presentes.

LA COMIDA EN EL RESTAURANT GAGE

A las 8.30 de la noche se llevó a efecto la comida que se ofrecía a los ilustres huéspedes en el Restaurant Gage.

Esta reunión resultó también del agrado de la delegación municipal brasileña, que desde ahí se dirigió después al Teatro Municipal.

LA VELADA Y EL TE EN EL MUNICIPAL

Con una concurrencia que llenaba completamente nuestro principal coliseo, se llevó a efecto la velada de anoche.

La ópera escogida para la representación fué "Aida", fué aplaudida en forma vibrante.

A la velada, especialmente invitados, concurrieron el Presidente de la República, señor Alessandri, Cuerpo Diplomático, y delegación municipal brasileña.

En uno de los entreactos, se ofreció en uno de los comedores del Teatro un té en honor de los ilustres huéspedes de la Municipalidad, reunión que fué acogida con todo interés por los distinguidos huéspedes, y que fué del agrado de los asistentes a ella.

EL BAILE UNIVERSITARIO DE ANOCHE

Terminada la reunión en el Teatro Municipal, los concejales se dirigieron al Palacio de la Escuela de Ingeniería, donde se ofrecía un baile estudiantil en su honor.

El baile era organizado por la Federación Universitaria de Chile, y resultó magnífico.

En esa reunión, los concejales fueron atendidos por el Presidente de la Federación Universitaria, señor Vicente Vial, y por algunos dirigentes estudiantiles.

RECEPCION EN LA EMBAJADA

Los concejales del Brasil fueron también, durante el día de ayer, recibidos en el Palacio de la Embajada brasileña, por el Embajador, señor Gurgel do Amaral.

Departieron allí durante algunos instantes con el diplomático brasileño y otros miembros de la Embajada.

EL 2.o CONGRESO DE ARQUITECTOS

CLAUSURARA HOY SUS SESIONES Y ELIGIRA LA SEDE DE LA PROXIMA ASAMBLEA

Los delegados al Congreso de Arquitectos que con tanto éxito se celebra en nuestra capital, concurrieron ayer a presenciar los números oficiales del programa de festejos patrios.

EL PROGRAMA DE HOY

Damos a continuación el programa de hoy:

10 A. M.—Sesión plenaria en el Salón de Honor de la Universidad de Chile; Elección de sede del próximo Congreso y clausura de las sesiones.

A las 2 P. M., los delegados concurrirán a las carreras oficiales del Club Hípico.

Las delegaciones visitarán mañana La Calera, Valparaíso y Viña del Mar.

EL BANQUETE DE ANOCHE EN EL CLUB DE LA UNION

Anoche se llevó a efecto en el Club de La Unión el Banquete ofrecido por los delegados argentinos a las autoridades nacionales, a las del Congreso y a los señores delegados al mismo Congreso de Arquitectura.

Especialmente invitados concurrieron al banquete numerosos miembros del Congreso, miembros del Parlamento y de la Diplomacia, entre los cuales se encontraban el Embajador de la República Argentina, los Ministros de Cuba y Panamá, el Alcalde de Santiago, señor Rogelio Ugarte; el Cónsul argentino, los delegados al Congreso de Arquitectos de Uruguay, Argentina, Estados Unidos, Colombia, México, Panamá, Cuba, Paraguay y Chile.

Durante la manifestación hicieron uso de la palabra el presidente de la delegación argentina y los señores Carlos Reyes Prieto, Arturo Prinz y Jacobo Vásquez Varela.

PELICULA SOBRE ARQUITECTURA CHILENA

Mañana se exhibirá durante la sesión plenaria del Congreso de Arquitectos una interesante película sobre arquitectura chilena, que marca en forma muy evidente la evolución que ha experimentado la construcción en nuestro país, desde la época colonial hasta nuestros días.

Figuran en ella construcciones públicas y particulares, desde la que edificó don Benjamín de Parrasía en Los Andes el año 1652, hasta los últimos rascacielos que elevan sus moles en medio del centro comercial de Santiago.

Sabemos que en seguida será entregada a los distintos cines de Santiago y Valparaíso para que sirva de lección cultural para el público.

EL BANQUETE OFRECIDO POR DON ISMAEL EDWARDS

A mediodía de ayer se efectuó en el Club de la Unión, el banquete que el señor Ismael Edwards Matte ofrecía en honor de las delegaciones argentina y uruguaya al 2.o Congreso de Arquitectura que se celebra en la capital.

A este banquete asistieron algunos miembros del Cuerpo Diplomático, y distinguidas personalidades.

En el momento oportuno ofreció la manifestación el Diputado señor Edwards Matte, en un brillante discurso de altos conceptos, para los delegados argentinos y uruguayos.

Este discurso fué contestado por el presidente de la delegación uruguaya, señor Horacio Acosta y Lara y por el presidente de la delegación argentina, señor Sebastián Chigliazza, abundando en frases de de sincero agradecimiento por la manifestación de que eran objeto.

Finalmente habló el señor Carlos Silva Vildósola.

ASISTENTES AL ALMUERZO DE AYER EN EL CLUB DE LA UNION, OFRECIDO POR DON ISMAEL EDWARDS MATTE

SOBRE UNA SUPUESTA GESTION DIPLOMATICA

EL CANCILLER NOS DECLARA QUE SON INEXACTAS LAS NOTICIAS SOBRE UN TRATADO ENTRE CHILE, PERU Y BOLIVIA

En nuestra edición del Lunes, se dió cuenta en la sección cablegráfica de que la revista norteamericana "Current Issue in Foreing Affairs", había publicado una información según la cual el problema de Tacna y Arica se solucionaría mediante un Tratado entre Chile, Perú y Bolivia, cediendo a Bolivia una faja de terreno a ambos lados del ferrocarril, de su frontera a la costa, y adjudicando la parte que quedara al Norte, al Perú y la que quedara al Sur a Chile, en cambio de algunas compensaciones territoriales de Bolivia.

Según esa misma información americana, se decía que Arica sería declarado puerto libre y el Perú, además de pagar a Chile la totalidad de los diez millones de pesos estipulados en el tratado de Ancón, le indemnizaría por el valor de los ferrocarriles construídos en la zona que le fuera adjudicada.

En nuestra edición anterior, telegramas de Lima dicen que "La Prensa" de esa ciudad, discutiendo en un editorial el artículo publicado por la revista "Foreing Affairs", rechaza íntegramente la solución propuesta, la que califica de inspirada por Chile, y se dice que aquí se reconoce aparentemente la imposibilidad de llevar a cabo el plebiscito.

UNA DECLARACION OFICIAL

Ayer tuvimos oportunidad de obtener noticias oficiales acerca de lo que pudiera haber a este respecto.

Entrevistamos al Ministro de Relaciones Exteriores, señor Bello Codesido, quien nos expresó que esos rumores carecían en absoluto de fundamento, por cuanto Chile, en ningún momento, ha pensado abandonar las negociaciones de Washington, que entregan al arbitraje del Presidente de los Estados Unidos el pronunciamiento sobre las cláusulas no cumplidas del Tratado de Ancón.

—Me extrañan esas informaciones, nos agregó el canciller, y no sé a qué origen atribuirlas.

BAVU

DEFUNCION

Ha fallecido nuestro inolvidable esposo, padre y suegro, don

Carlos O. Camus

Sus restos serán sepultados mañana privadamente en el Cementerio General.
—Eugenia Fuschlocher de Camus e hijos. — Teodoro y Jorge Camus Fusch. — Alicia Camus de Saavedra. —Alejandro Saavedra H.

LA CELEBRACION DE LAS FIESTAS PATRIAS

LA TRADICIONAL REVISTA MILITAR DEL PARQUE COUSIÑO SE EFECTUO AYER CON TODO LUCIMIENTO

Los festejos populares. — Los fuegos artificiales

La revista militar en el Parque Cousiño

Minutos después de las 2 de la tarde, el Presidente de la República, acompañado de todos sus secretarios de Estado y el Edecán de Servicio, ocupaban los carruajes de Gobierno frente a la Moneda para dirigirse al Parque Cousiño a revistar las tropas de la guarnición.

El primero de los coches a la Doumond, lo ocupaba el Presidente de la República, quien tenía a su izquierda al Ministro de la Guerra, el general don Luis Altamirano; al frente, el Ministro del Interior, don Domingo Amunátegui Solar y el Edecán de Servicio, capitán de fragata, don Silverio Brañas.

El otro de los coches era ocupado por los Ministros de Relaciones, Justicia, Hacienda e Industria y Obras Públicas.

Un escuadrón del Regimiento de Cazadores, al mando del capitán señor Oyarzún, servía de escolta a la comitiva presidencial.

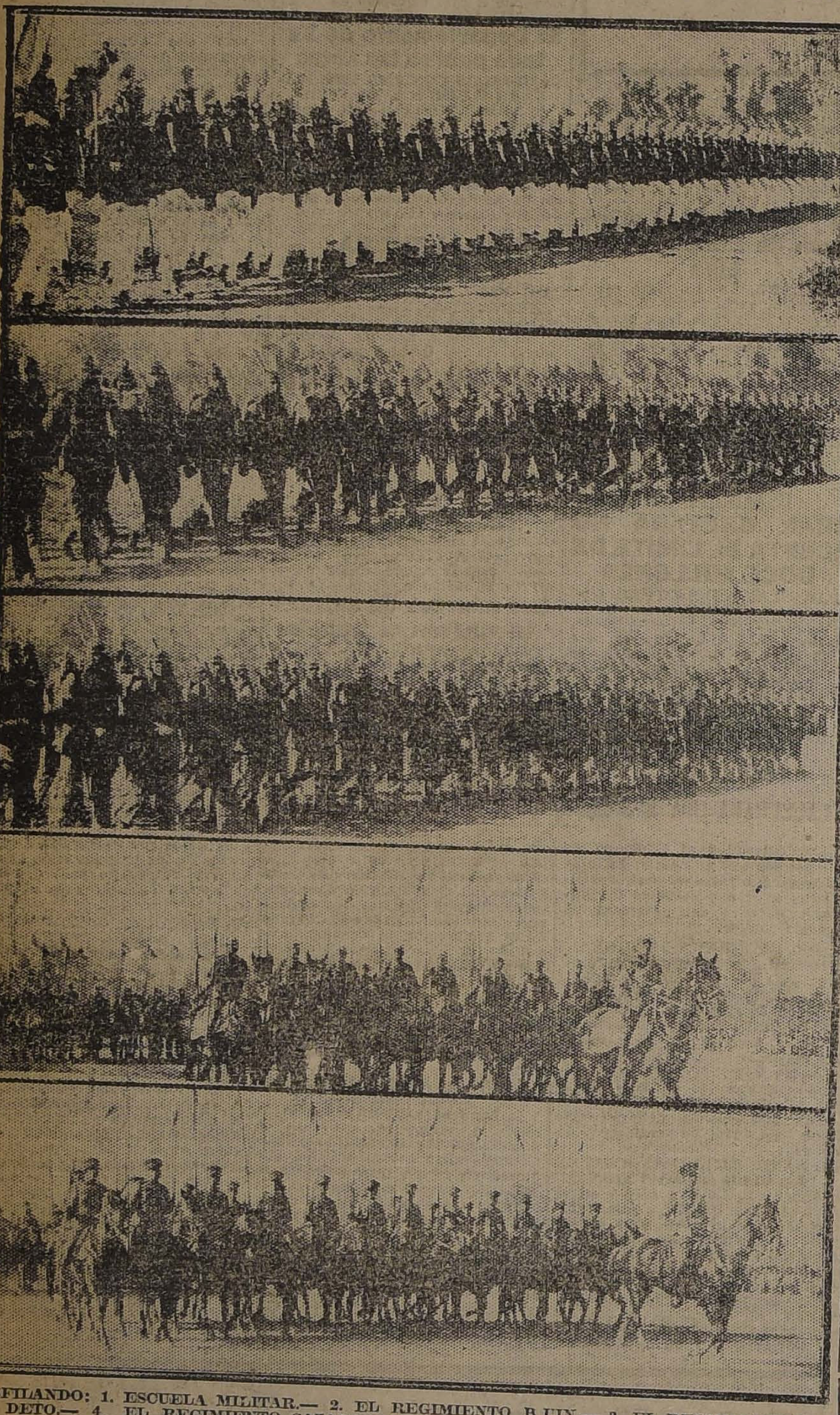

DESFILANDO: 1. ESCUELA MILITAR.— 2. EL REGIMIENTO BUIN.— 3. EL REGIMIENTO PUDETO.— 4. EL REGIMIENTO CAZADORES.— 5. LA ESCUELA DE CARABINEROS

La llegada al Parque Cousiño

Minutos antes de las 2 y media de la tarde, el Presidente de la República llegaba a la puerta principal del Parque Cousiño, lo que era anunciado por clarines del Ejército.

En la entrada de la elipse S. E. fué recibido por el comandante en jefe de la II División, el general don Luis Cabrera, quien acompañó al Primer Mandatario a pasar revista a cada uno de los cuerpos de la guarnición que se encontraban formados. Al paso del señor Alessandri las bandas tocaban el Himno Nacional.

Terminada esta revista, el Presidente, acompañado de los Ministros de Guerra y de Interior, pasaron a ocupar el palco reservado de las Tribunas.

Las tribunas oficiales

Las distintas aposentadurías de las tribunas oficiales y las que se habían improvisado, en el costado sur, estaban totalmente ocupadas.

La parte superior de las tribunas oficiales, estaba ocupada por el Cuerpo Diplomático y sus familias y las del segundo piso y la terraza por familias de nuestra sociedad y funcionarios públicos.

El palco oficial

El palco oficial destinado al Presidente de la República y secretarios de Estado, fué ocupado, además, por los generales y altos jefes del Ejército y de la Marina, venidos especialmente a la capital, para representar a esa institución en las festividades patrias en Santiago.

Minutos después de descender de los coches de Gobierno, el señor Alessandri, los Embajadores de Argentina y Brasil, señor Manuel Malbrán y S. Gurgel do Amaral, con los Ministros del Ecuador, Italia y Gran Bretaña, señores Bustamante, Castoldi y Grant-Duff, pasaron a cumplimentar al Primer Mandatario, quien los invitó a la tribuna de honor.

El desfile

A las 2.45 de la tarde, el jefe de la II División, general don Luis Cabrera, solicitó del Presidente de la República, la autorización correspondiente para iniciar la primera parte del desfile.

La Escuela Militar

Dada la orden de iniciar el desfile, la banda del Regimiento de Carabineros, con la banda de pitos de la Escuela Militar, ocupó un sitio con frente a las tribunas.

En seguida el Director de la Escuela Militar, dió comienzo al desfile.

La Escuela desfiló por pelotones en línea, al paso de parada, siendo saludada con grandes aplausos por la forma correcta en que se presentó.

Los Regimientos Buin y Pudeto

Con el jefe de la Brigada de Infantería, coronel Carvacho, a la cabeza, comenzó el desfile de los cuerpos de esa arma.

En forma correcta los regimientos Buin y Pudeto por pelotones en línea, hicieron el desfile frente a las tribunas, mereciendo prolongados aplausos de la concurrencia.

Iguales aplausos se tributaron a las bandas de estos dos regimientos, por la forma intachable de los movimientos y la corrección de las marchas que tocaban.

Al lado del ayudante del regimiento Buin, desfiló también, uno de los capitanes, del Ejército paraguayo, llegado últimamente a esta capital y que, como se sabe, vienen a hacer un curso de instrucción en nuestro Ejército.

La artillería

Precedidos por el Jefe de la Brigada de Artillería, coronel Harms, desfilaron los Regimientos de Artillería, Tacna y Maturana.

Como los demás cuerpos de la guarnición, estos dos Regimientos fueron entusiastamente aplaudidos por la forma correcta en que se presentaron en una formación a la marcha.

Los Batallones de Telégrafos y el de Tren

Con su material, el Regimiento Telégrafo desfiló en correcta formación, lo mismo el Batallón de Tren, con sus cocinas y carros de ambulancia; el Grupo Escala con su artillería de montaña.

El cazadores

Precedidos por los clarines, el Regimiento de Cazadores, inició el desfile.

El nuevo comandante señor Blanche, después de saludar al Presidente de la República, pasó a ocupar el sitio correspondiente al lado del comandante de la II División, el general Cabrera.

En formación correcta, que llamó la atención de los presentes, que aplaudieron largo rato al paso de cada escuadrón del Regimiento, esta unidad de nuestro Ejército hizo el desfile frente a las tribunas, siendo muy felicitado el comandante por los adictos militares, que se encontraban montados al lado de la terraza.

Los carabineros

Terminado el desfile del Cuerpo de Cazadores, la Escuela del Regimiento de Carabineros, al mando del mayor señor Terán, con su estandarte a la cabeza, hizo una presentación que llamó la atención de todos los presentes.

La Escuela se presentó en traje de campaña, sin el equipo de guerra.

El segundo desfile

Después de obtener la venia correspondiente del Presidente de la República, el general jefe de la II División, procedió a iniciar el segundo desfile de las tropas.

Las tropas de infantería desfilaron en forma correctísima en columnas de Regimiento y al paso; la artillería, Batallón de Telégrafos y el de Tren, por baterías cerradas y compañías en línea al trote.

El Regimiento de Cazadores y la Escuela de Carabineros, en líneas intachables, desfilaron al galope, lo que causó verdadera admiración, por su corrección.

La revista de la aviación

A las 4 y media de la tarde, por el lado sur del Parque hicieron su aparición 17 aviones.

A la cabeza de estas unidades de aviación, venía el D. H. 9 "Ferroviario", que ya repuesto de sus desperfcetos que sufrió en el raid al Brasil, cuando quedó en Ubatuba, servía al comandante en jefe de las unidades, el general y jefe del Servicio Aéreo, don Luis Contreras Sotomayor, quien iba de pasajero del capitán Diego Aracena, Director de la Escuela.

Este avión descendió a pocos metros de tierra y al pasar frente a la tribuna oficial que ocupaba el Presidente de la República, dejó caer amarrado en un paracaídas, el siguiente "Parte de Revista", que fué entregado al señor Alessandri:

Unidades de aviación

1. Escuela: 1 bandada.
2. Escuadrilla mixta: 3 bandadas.

AVIONES DE COMANDO

Comand ode la Escuadrilla: Avro N.o 97.

Comando en Jefe: D. H. 3 "El Ferroviario".

Total de aviones: 17.

Sobre el Parque Cousiño, 19-IX-923. — **Luis Contreras S.**, General Jefe del Servicio Aéreo."

En seguida, el escuadrillas, los aviones desfilaron muy cerca de las tribunas, destacándose especialmente, los aviones que tienen los nombres de "Tacna", "Cautín", "Maule", "Aconcagua", "Coquimbo" y "Linares".

Un aeroplano de la aviación civil, desarrolló durante todo el tiempo de la revista, arriesgadas pruebas de acrobacia.

El Presidente en el Parque

Terminada la revista, el Presidente de la República, con todos sus Ministros de Estado, dió una vuelta por los caminos del Parque, que en esos momentos se encontraban llenos de gente.

Numerosos grupos de huasos sirvieron de escolta a los coches de Gobierno, y durante el tiempo que duró este paseo del señor Alessandri, fué aclamado por la muchedumbre que, abandonando sus sitios, corría a ver la pasada del Primer Mandatario.

Como en algunos sitios se hacía dificultoso el tráfico por la gran cantidad de carruajes, algunas mujeres se acercaban a los coches y daban al señor Alessandri y Ministros de Estado ramos de flores, no faltando algunos que ofrecían grandes vasos con chicha, que eran agradecidos, pero no aceptados por el Presidente.

Después de este paseo entre el pueblo, que duró cerca de media hora, el Primer Mandatario salió del Parque, siendo como a la llegada, vivado entusiastamente por la muchedumbre que se había estacionado a ambos lados de las calles.

El banquete al Ejército en la Moneda

Anoche a las 8 y media se efectuó en el comedor del Palacio de la Moneda, el tradicional banquete que el Presidente de la República ofrece en honor de los jefes del Ejército y de la Armada en ocasión del aniversario patrio.

La mesa, artísticamente engalanada con adornos de flores naturales, ofrecía un bello golpe de vista.

Se sirvió un espléndido menú; durante la comida una orquesta tocó escogidos trozos musicales.

Damos a continuación el discurso pronunciado po rel Ministro de Guerra y Marina General don Luis Altamirano, en este acto:

"Excmo. señor, señores:

El Generalísimo del Ejército de Chile y Almirante de su Escuadra, vénse en torno suyo, una vez más, a los altos jefes de las instituciones armadas para rememorar en íntimo consorcio, en este día solemne, las glorias conquistadas por los soldados de la República.

Recojamos nuestro espíritu, recordando a aquellos que con su sangre y su vida hacen una Patria libre, y a aquelos que con su honra y amor supieron después mantener muy en alto la honra de su nombre y el honor de su bandera.

Llevamos sobre nosotros el peso de las más grandes responsabilidades. La espada que ceñimos justifica que somos los depositarios de todas las tradiciones legendarias del pasado y de la seguridad de la existencia en el porvenir.

Y nos juzgamos dignos—lo declaro con íntimo orgullo—de tan preciosa carga. Pueblo laborioso y altivo, el pueblo nuestro no busca obstáculos y soporta injurias: desea construír en las faenas tranquilas de la paz la grandeza de la Patria; pero está siempre listo para defender, sin omitir esfuerzos, la justicia de su causa, su derecho y su felicidad.

Por eso esos jóvenes conscriptos que acaban de desfilar ante su Jefe Supremo orgullosos y marciales irán mañana, con la pala y el arado a amasar riqueza colectiva, llevando en el alma, junto con el amor a su país el anhelo de paz y de concordia que es la suprema aspiración de la República, en el silencio de su ignorado esfuerzo, al pensar en la imagen de la Patria, se sentirán mejores, sabiendo que su brazo labrando el surco o empuñando fusil está siempre contribuyendo a la grandeza de este pueblo que tanto amamos.

Señores: en nombre de Su Excelencia el Presidente de Chile, os invito a beber esta copa por la gloria de la República".

Fiestas populares en los jardines de Recoleta

Figuraban también en el programa de ayer los grandes juegos populares en los jardines de la Recoleta.

En efecto, este número se cumplió en todas sus partes.

Desde mucho antes de las 2 de la tarde, hora anunciada para dar comienzo a él, una concurrencia numerosa y entusiasmada, principió a aglomerarse en los jardines en espera de los juegos anunciados.

En las pruebas de diversión que se realizaron tomaron parte numerosas personas, haciendo las delicias de la concurrencia.

Durante la fiesta se repartieron dulces y frutas a los niños, y una banda amenizó la tarde tocando himnos marciales y piezas de su repertorio.

Los juegos artificiales en Santa Isabel

Anoche se realizaron también los fuegos artificiales organizados por los vecinos de las calles Santa Isabel esquina de Condell.

Concurrencia numerosa asistió a presenciarlos.

Se quemaron piezas alusivas a las fiestas patrias; hubo elevación de globos, detonación de bombas, etc., que mantuvieron a los asistentes en constante expectación.

Un abuso

Hasta nuestra imprenta se han acercado ayer numerosas personas a fin de que hiciéramos pública su protesta, por el hecho de que las entradas que daban derecho a presenciar la revista militar, ya fuera para peatones u otras, estaban agotadas en boletería, por cuanto habían sido vendidas a personas que especulaban con ellas.

Fué así, nos dijeron los reclamantes, cómo las entradas para peatones que valían un peso fueron vendidas desde muy temprano por los vendedores a 4 pesos.

Los juegos artificiales de anoche en la Alameda

A las 10 de la noche tuvieron lugar en la Alameda de las Delicias, frente a la Avenida Brasil, los grandes fuegos artificiales organizados por la Comisión Municipal de fiestas patrias.

Esta fiesta de carácter popular, a la que asistió una numerosa concurrencia, resultó del agrado del público, que vió plenamente satisfechas sus expectativas de regocijo ante el desarrollo de los fuegos, y tuvo francos aplausos para cada una de las piezas, bombas artificiales, voladores [illegible] y demás números del programa.

El baile universitario en la Escuela de Ingeniería

Anoche se llevó a efecto en el Palacio de la Escuela de Ingeniería, el baile organizado por la Federación Universitaria de Chile en homenaje a los concejales [illegible]leños actualmente entre nosotros.

Una viva animación reinó durante todo el baile entre la concurrencia, que permaneció hasta las primeras horas de la madrugada en ese local.

Los delegados municipales extranjeros estuvieron algunos momentos en el baile y fueron [illegible]

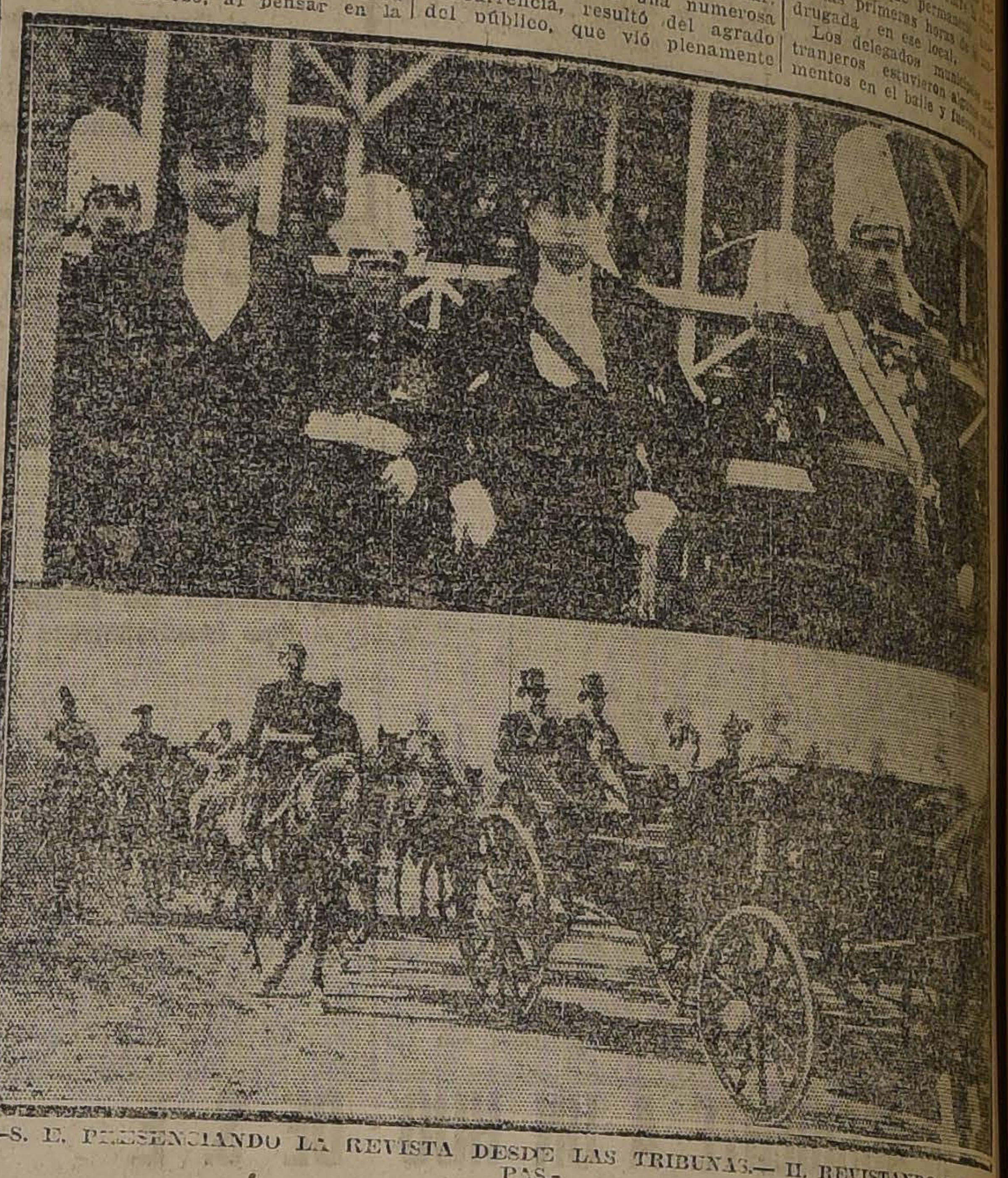

I.—S. E. PRESENCIANDO LA REVISTA DESDE LAS TRIBUNAS.— II. REVISTANDO LAS TROPAS.-

ASISTENTES AL BANQUETE DE AYER EN LA MONEDA.

BAVU

EL GOBIERNO FRANCES CONDECORA

A NUMEROSOS JEFES Y OFICIALES DE NUESTRO EJERCITO

Propuestos por el Excmo. Señor H. Lefevre Meaulle Ministro de Francia en Chile, han sido condecorados por el Sr. Presidente de la República francesa, los siguientes señores:

Con la Cruz de oficial de la Legión de Honor: Luis Altamirano Talavera, General de División y Ministro de Guerra y Marina.

Luis Cabrera, General de Brigada.

Vicente Ramírez Ortiz, General de Brigada.

Guillermo Soublette Garín, Contra Almirante y Jefe de Estado Mayor de la Marina.

Alberto Philips Huneeus, ex-Intendente de Valparaíso.

Con la Cruz de Caballero de la Legión de Honor: El señor Alberto Wichmann Murphy, Capitán de Caballería y Edecán del Presidente de la República.

Con la Cruz de Comendador de Necham El Anouar: Coronel Fernández Pradel.

Capitán de Fragata, Albonico.

Mayor Barceló Lira.

Mayor Terán Morales.

Capitán de Corbeta, Castro.

Capitán de Corbeta, Merino Benítez.

Capitán Cruz Hurtado.

Capitán Chaigneau Puelma.

Con la Cruz de Comendador de la Orden del Cambodge: Capitán Acevedo Lay.

Capitán Contreras Guzmán.

Con la Cruz de Comendador del Dragón del Annam: Capitán Dagnino Oliveri.

Capitán Urzúa Lavín.

Con la Cruz de Comendador de la Orden de la Estrella Negra: Teniente Coronel Garretón.

Con la Cruz de Comendador de la Orden de la Estrella de Anjouan: Teniente Coronel, Arenas Aguirre.

Capitán Poblete Manterola.

TURISTAS ARGENTINOS EN SANTIAGO

SE ENCUENTRAN EN LA CAPITAL NUMEROSOS TURISTAS DE MENDOZA Y SAN JUAN

Se encuentra en Santiago un grupo de turistas de diversas ciudades argentinas que ha venido a Chile con el objeto de conocer este país y pasar aquí las fiestas patrias.

Los turistas partieron de Mendoza el día 17, y regresarán a su patria el Domingo 23.

Vienen entre ellos algunos miembros del Parlamento Argentino y varios de la prensa de ese país.

Con esta excursión a Chile, y otra de chilenos que fué a Mendoza aprovechando las vacaciones de fiestas patrias, se ha dado un paso decisivo en el fomento de estas corrientes de turismo que tienden en forma efectiva al acercamiento entre Argentina y Chile.

Los turistas que se encuentran en Santiago son:

DE MENDOZA

Señoritas Sofía Torres Pinto, Rebeca Torres Pinto, Isabel Fernández, Mercedes G. de Corbín, Benio Corbín, Carolina P. de Nogues.

Señores Luis Torres Pinto, Juan A. Moyano, Federico J. Moyano, César D. Corbalán, Cayetano Paladino, Carlos Plazsola, Luis Landre, J. M. Bombal, Antonio Ferrer corresponsal de "La Nación" de Buenos Aires en Mendoza y Felipe Calle, de la Dirección de "Los Andes", Alejandro Orfila.

DE SAN JUAN

Fernando Mó y familia, Paz Barón, Rosario Larri[illegible], Irma Aguiar, Edda Aguiar, Rosa Aguiar Angélica Varela, Zulema Quiroga, Rita Lima, señor Carlos Porto, Noé Videla, Carlos Montbum, Marcelo Barón, Gonzalo Aubone, Florencio Aubone, José Herrero, Antonio Díaz, Miguel Femenía, Marcial Porto, Fernando Santa María, Adrián Barúlla, el representante de "Los Debates" de San Juan.

ESTA
EN SU INTERÉS
LEER ESTE AVISO

SOLAMENTE POR UNA SEMANA
HABRA GRAN
Realización
DE SALDOS, A PRECIOS NUNCA VISTOS.

PAÑUELOS
Para niños, blancos, doc. ... $ 2.70
Para señoras, doc. $ 6. y ... $ 4.50
Para señoras, bordados suizos finos, doc. ... $ 11.—
Para caballeros, batista inglesa, doc. ... $ 9.80
Para caballeros, fantasía, ingleses, doc. ... $ 12.—

MEDIAS
De algodón, negras y color ... $ 1.40
Medio hilo "Lady", con costura, increíble ... $ 3.40
Hilo fino, alemanas, negras y color ... $ 4.90
Seda, con costura y disminución, sin falla ... $ 4.90
Borlón, para niñas, negras y café ... $ 2.50

CALCETINES
De algodón, color gris, mientras quedan ... $ 0.90
Color y negros, bien durables ... $ 1.60
Marca "Onix", color y negros, irrompibles ... $ 3.—
Medio hilo, tipo Monito, color y negros ... $ 3.80
Hilo fino, colores surtidos ... $ 4.50
Gran fantasía, colosal surtido ... $ 3.—
Seda fina, colores y negros, sin falla ... $ 4.80
Para niños, colores surtidos, 0.80 y ... $ 0.60
Para niños, negros de pura lana ... $ 2.90

CORBATAS
Fantasía, listadas y floreadas ... $ 1.90
Media seda, modelos última moda ... $ 2.80
Tejidas, fantasía, 3.20 y ... $ 1.00
Tejidas de seda, 100 dibujos distintos ... $ 4.30
Tejidas de seda natural, inglesas ... $ 15.—

SUSPENSORES
Alemanes, extra fuertes ... $ 3.—
Sistema Guyot, lo más práctico ... $ 4.50
Shirley President, legítimos ... $ 5.80
Toallas, mientras quedan, 3.20 y ... $ 1.90

LA REINA DE LAS MEDIAS
AHUMADA 360

DEPORTES

El gran lance internacional de hoy en la cancha Independencia No. 1

EL EQUIPO ARGENTINO TALLERES DE CORDOBA SE MEDIRA A LAS 4 P. M., CON EL SELECCIONADO DE LAS LIGAS DE SANTIAGO AFILIADAS A LA ASOCIACION DE FOOT-BALL DE CHILE

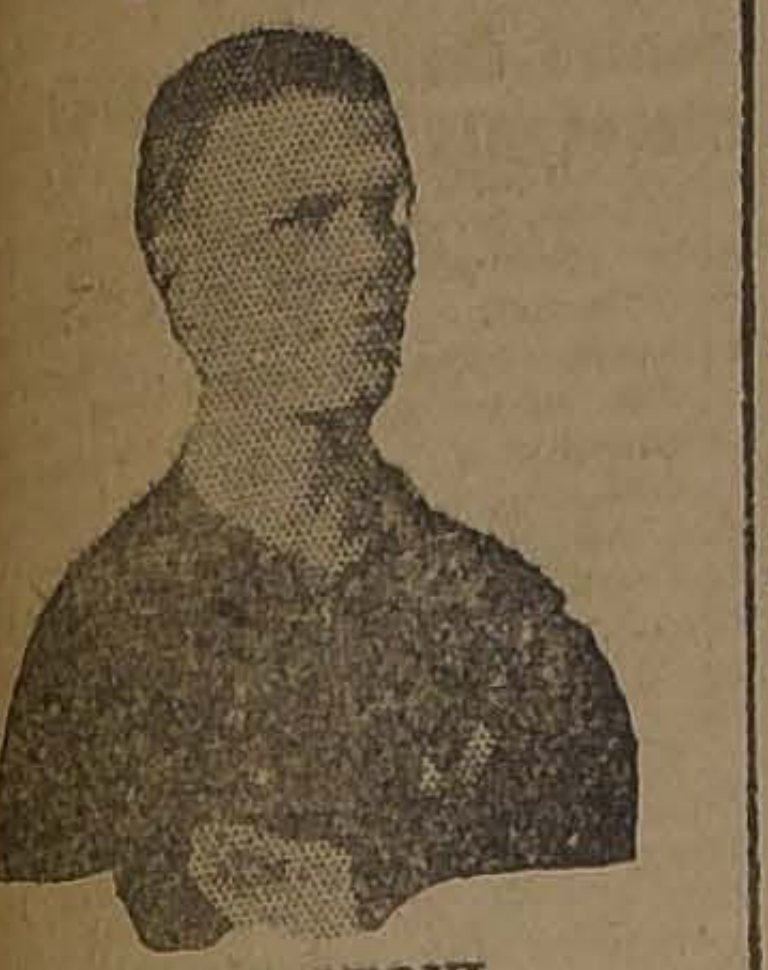

G. YACOPONI
inter izquierdo

La atención general de nuestros deportistas está dirigida a la gran contienda internacional que se verificará hoy, a las 4 P. M., en la cancha Independencia N.o 1, entre el equipo argentino Talleres de Córdoba y el conjunto unido de las colectividades deportivas de la capital afiliadas a la Asociación de Foot-Ball de Chile.

JOSE CONTRERAS
medio zaguero derecho

Reina extraordinario entusiasmo por presenciar el desarrollo de esta brega.

En efecto, la visita de la delegación argentina a la capital de nuestro país ha sido objeto de señaladas manifestaciones de simpatía por parte de los aficionados santiaguinos, quienes han exteriorizado sus afectos, en forma espontánea, por la juventud de la República hermana, que en los campos del deporte contribuye al desarrollo siempre creciente en aquel país de las energías físicas del pueblo.

RICARDO BIASUTTO
centro delantero

Los simpáticos heraldos de la educación física del país amigo nos traen un bagaje de conocimientos que servirá de valioso guía a los jóvenes que se dedican en nuestra tierra a las actividades footballísticas.

El cuadro cordobés, constituído por un núcleo selecto de gallardos campeones, disputará nuevamente hoy en lid caballerosa y esforzada un laurel y dará pruebas, una vez más, de su pujanza y escuela.

JUAN PRAT
puntero derecho

El preliminar

Se iniciará a las 2 1|2 P. M. y estará a cargo del cuadro seleccionado de la Liga Santiago y del cuadro B de la Asociación, los cuales se presentarán como sigue:

B. YACOPONI
defensor de la valla local

Liga Santiago:

Fuentes
Serendero, Trujillo
Vargas, Guzmán, Acevedo
González,
Valenzuela, Apiolaza,
Calderón, Ibaceta
O
Morales, Gajardo
Concha, Rousseau
Donke,
A. Díaz, E. Anglada, Cruz
Fletcher, Castelblanco
Hormazábal
Cuadro B, de la Asociación:

Reservas de la Asociación: Cataldo, Avila, Bengoa, Campos, L. Vargas, Carrasco, Fruttero, Bollo y Gondra.

Reservas de la Liga: Pavez, Bascur, Bobadilla y Mass.

Dirigirá este lance el árbitro oficial señor Francisco Viveros.

EL ELENCO ARGENTINO SALUDANDO AL PUEBLO CHILENO AL INICIARSE LA CONTIENDA DE ANTEAYER

El encuentro de fondo

El resultado de la brega que sostuvo el conjunto argentino con la Asociación Santiago, y en la cual venciera esta última, lejos de restarle atractivos a la segunda y última presentación que harán hoy, le agrega, a nuestro juicio, un nuevo y poderoso aliciente. En efecto, conocido el empuje y capacidad de los contendores, el Talleres de Córdoba suplirá ciertas deficiencias observadas el Martes último en su elenco, y tratará, naturalmente, de imponerse desde el primer instante a su contendor.

PEDRO VERGARA
zaguero izquierdo

BAVU

JUAN LEGARRETA
capitán del once metropolitano

Por otra parte, el resultado de un partido, no siempre refleja la verdadera capacidad de los contrincantes, sin que por esto pretendamos desconocer y aminorar el triunfo del seleccionado de la Asociación. Nos basamos, al expresarnos en esta forma, en hechos similares ocurridos en multitud de ocasiones. En el Campeonato Internacional de 1920, jugado en Viña del Mar, el cuadro chileno empezó perdiendo por un tanto a cero de los brasileños, el conjunto más débil de todos los contendores. Luego después el mismo elenco nacional logró empatar con el representativo de la Argentina, el cual, a su vez, igualó posiciones con los uruguayos, y, finalmente, nuestros muchachos perdieron por el score mínimo con estos últimos, quienes se adjudicaron el primer puesto.

HORACIO SALVATELLI
insider derecho

JOSE [illegible]CE
zaguero izquierdo

Hay, además, otro caso reciente que confirm[illegible]mente nuestra manera de pensar. A principios de la presente temporada, un club de Coquimbo vino a jugar con la misma Asociación Santiago, el cual perdió en su primer encuentro por 3 tantos a cero. Pues bien, el mismo conjunto, días después, obtuvo la victoria por 4 tantos a cero. Y téngase presente que en dicha oportunidad la decana de la capital se hizo representar por elementos de reconocido renombre, tales como Ernst, Wilke, Teuche y otros de no menor calibre.

CLEMENTE ACUÑA
centro delantero

ARAVENA
medio zaguero izquierdo

Queda, pues, bien demostrado que si un triunfo, en la mayoría de los casos, es verdad que acusa superioridad del vencedor sobre el vencido, no es menos cierto, también, que cuando intervienen factores extraordinarios como ocurrió el Martes último, no es posible pronunciarse en definitiva respecto a las bondades o defectos de un conjunto.

JOSE PARDO
puntero derecho

Hay, además, otra circunstancia que nos autoriza para esperar que el Talleres de Córdoba se resarcirá esta tarde, haciendo una regia presentación. Nos referimos al accidente que le privó en los primeros instantes de la brega de seguir contando con su guardavallas. Es natural que con un hombre de menos, aunque haya sido por 15 minutos, los diez restantes han tenido que desplegar una labor intensa y desproporcionada ante sus contendores, que exhibían todas sus plazas intactas. Esto en cuanto al efecto material; pero no hay que olvidarse tampoco de la moral, que tanto daño produce en los jugadores, principalmente cuando se trata de contiendas tan importantes y reñidas como la que presenciamos el Martes último.

FELIX CORTE
medio zaguero derecho

Porque respecto a cualidades meritorias, los jugadores del Talleres de Córdoba las tienen indiscutiblemente, como lo demostraron al comienzo del encuentro; eso sí, que una vez ocurrido el hecho de que hacemos mención más arriba, la presión persistente que hacían

LOS JUGADORES VISITANTES, DESFILANDO FRENTE A LAS TRIBUNAS POPULARES ANTES DEL MATCH DEL MARTES ULTIMO

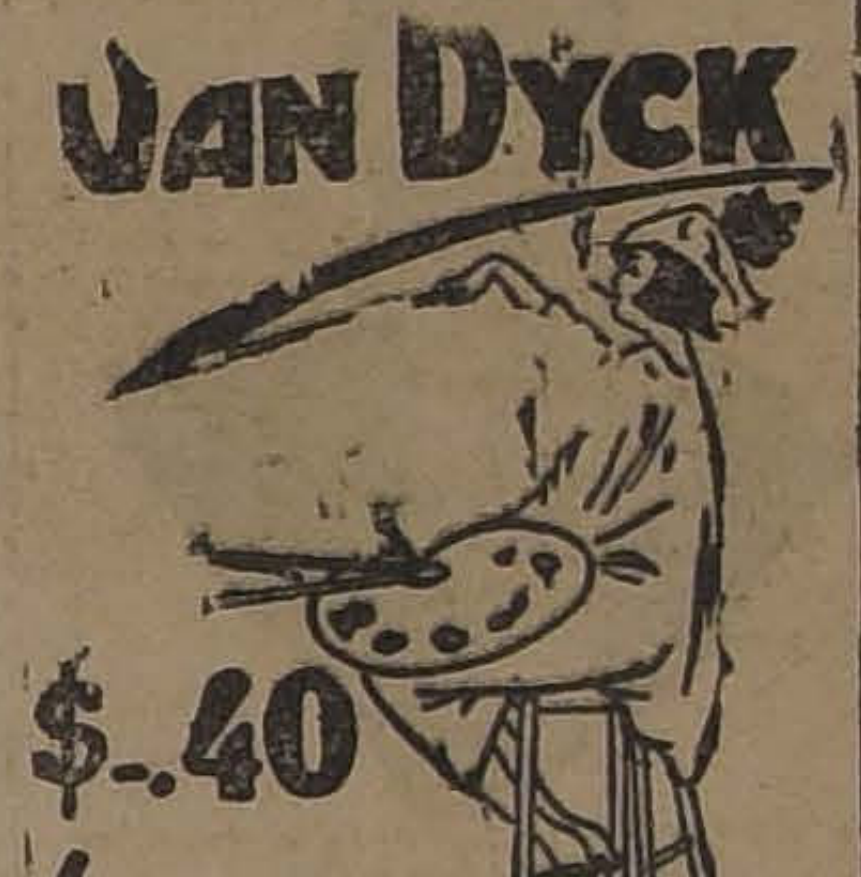

VAN DYCK
$-.40
SPECIAL CIGARETTE

BAVU

JUEVES 20 - De 8.30 A. M. a 12.30 P. M.

4 Horas de Réclame en

TAPICERIA

(4.o PISO)

ALGUNOS PRECIOS DE LOS DETALLADOS SON MUY LLAMATIVOS POR CORRESPONDER A ARTICULOS NOVEDOSOS Y DE SUPERIOR CALIDAD

EN TAPICERIA:

GASA PARA CORTINAS, gran novedad, ancho 90 centímetros, centro floreado y con caprichosas guardas, varios colores, el metro .. .. $	2.25
GASA PARA CORTINAS, ancho 90 centímetros, estilo cretona, variedad en colores, el metro .. .. $	2.80
BRIN PARA CORTINAS, ancho 120 centímetros, centro color crudo y blanco, con bonitas guardas floreadas a ambos lados, el metro.. .. .. $	4.75
ETAMINA PARA VISILLOS, ancho 55 centímetros, con bonitos deshilados, colores blanco y crudo, el metro, a $ 2.95, y.. .. .. $	2.50
CARPETITAS CRETONA, gran novedad, tamaño 90 por 90 centímetros, variedad en colores, con caprichosos dibujos, a $ 7.85, y.. .. .. $	7.00

ARTICULOS PARA CABALLEROS

EN SOMBRERERIA:

Borsalino

DE ESTA CELEBRE MARCA acabamos de recibir algunos modelos de sombreros de paja, exclusivos para nuestra Casa, elegantes, cómodos, clase extra.

PRECIOS EQUITATIVOS

CANOTIERS ingleses de paja rústica blanca, ala con piquitos, modelos novedosos, desde

$ 16.00

EN SASTRERIA:

TRAJES completos, modelos de última moda, esmeradamente confeccionados en casimir inglés de pura lana, colores y dibujos de alta fantasía, a $146.00

EN ZAPATERIA:

CALZADO MARCA "SOL"

BOTINES en box-calf negro, a.. .. .. $ 29.50

EN TEJIDOS:

VELOS impresos, en colores y dibujos variadísimos y de última novedad, muy buena clase, el metro

$ 1.70

VELOS estampados, en calidades superiores, colores y dibujos de alta fantasía, doble ancho, el metro

$ 7.00

GATH & CHAVES

FUME USTED LOS EXCELENTES CIGARRILLOS

"VINOLIA"

40 Cts. CAJETILLA

No tema las quemaduras no arden ni se ampollan si se usa inmediatamente Mentholatum

Hay que tenerlo a mano siempre

De venta en droguerías y farmacias

MILES

— DE —

PEQUEÑAS INDUSTRIAS

consumen

Anilinas Brauns "Corona"

para teñir en casa, que son LEGITIMAS ALEMANAS y dan ESPLENDIDOS RESULTADOS A ENTERA SATISFACCION DE SUS CLIENTES

Jabón Balsámico es el mejor

A los OBREROS de SANTIAGO

DE OCASION VENDEMOS

Ternos de casimir usados, desde $ 50; Paletóes desde $ 8, 12 y 15; Pantalones a $ 6, 8 y 10; Botines nuevos a $ 10; Chalecos a $ 2; Camisas a $ 3; Calzoncillos $ 3; Camisetas a $ 2.50; Ternitos de niño de 6 a 10 años, a $ 10; Sombreros de paño desde $ 3.

SAN DIEGO 1306, LA MASCOTTA

HERNIAS

Bragueros, elásticos, fajas con pelotas neumáticas. Piernas y brazos artificiales. Aparatos ortopédicos, muletas

ARMANDO CHAPPUIS
Unico especialista en Chile.
A. PRAT 346. CASILLA (10

COMPRE SU SOMBRERO

— EN LAS —

SOMBRERERIAS ROSENBLITT

S—30

Los corsés de

"LA FLOR DEL DIA"

son de formas superiores, y no son caros.

Réclame de Calzado fino para señoras.

SAN ANTONIO 96, esq. MONEDA

OFRECEMOS PARA ENTREGA INMEDIATA

Aceite linaza inglés "Wico"
Aguarrás "Arbolito"
Pintura blanca de zinc y de colores

A PRECIOS CONVENIENTES

WIEGAND y Cía. - Santiago, Bandera 547 - Casilla 457

sobre el cuadro de la Asociación se tornó en ofuscamiento, que luego se transformó en derrota.

Además, en el lance de esta tarde hará su primera presentación en Chile el centro delantero

DOCTOR JUAN FELLOY
Presidente de la delegación argentina

Biasutto, y del cual tenemos buenas referencias.

En cuanto a la defensa de Santiago, ella está encomendada a buenos exponentes, como Yiaccoponi, Ernst, Ampuero, Teuche y Corte en la zaga y Pardo, Legarre-

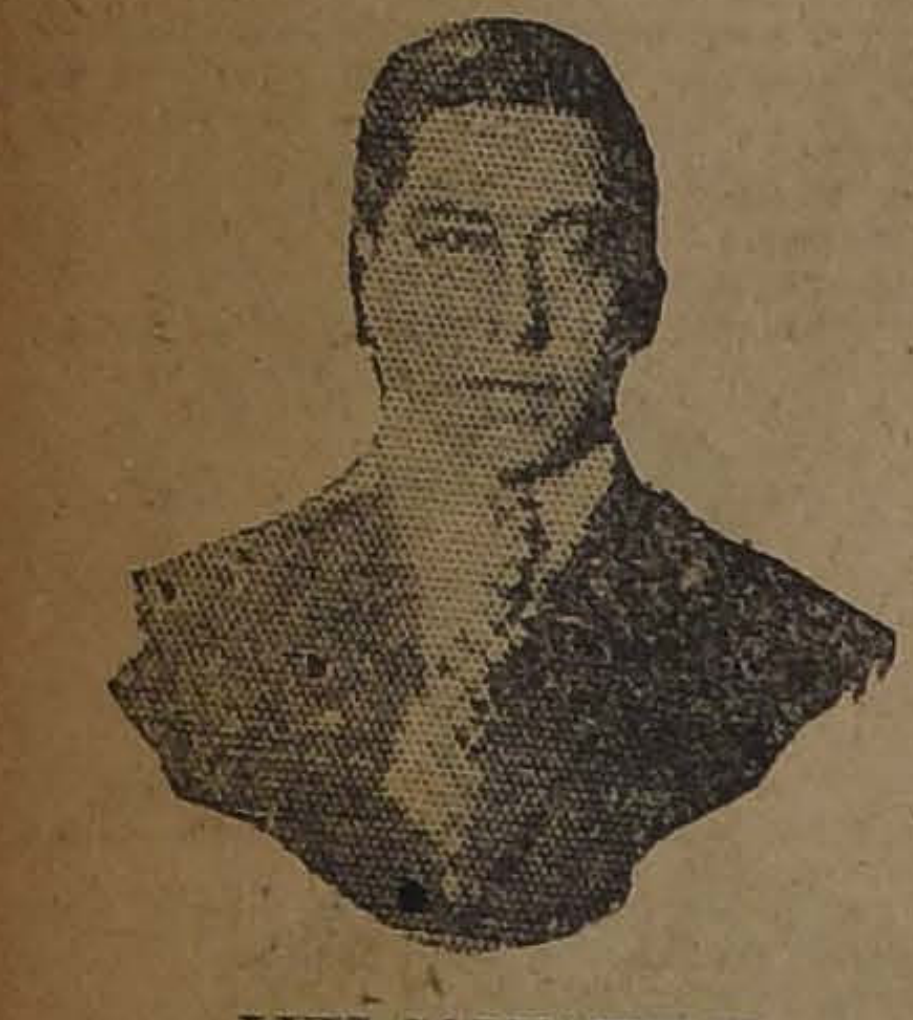

LUIS SALVATELLI
árbitro del lance de hoy

ta, N. Yiaccoponi y Olguín en el ataque.

Los equipos del partido de fondo se presentarán como sigue:

Talleres de Córdoba:

Rousset
Ponce, Rossetti (cap.)
Contreras, Falco, Fernández
Biasutto,
Salvatelli, Pimentel
Prax, Bustos

LUIS BUSTOS
puntero derecho

O
Olguín, Pardo
Yiaccoponi, Legarreta (cap.)
Acuña,
Ampuero, Teuche, Corte
Vergara, Ernst
Yiaccoponi

Santiago:

Dirigirá la brega el distinguido deportista argentino señor Salvatelli.

Advertencia a las comisiones

Se ha designado las siguientes comisiones, que deberán presentarse a la 1 P. M. en la cancha N.o 1, las cuales estarán compuestas por las siguientes personas:

Señores: A. Parodi, J. Prieto, A. Izquierdo, A. Silva, C. Aguirre, B. Saldías, L. Contreras, F. Troncoso, J. Gacitúa, D. Mella, L. Hernández, J. Aliaga, B. Calderón, O. Vargas, J. Tapia, A. Guzmán, M. Núñez, L. Dattan y J. Catalán.

El entreciudades de hoy en Ovalle

OVALLE 19. — Mañana Jueves se llevará a efecto el entreciudades concertado entre el seleccionado de la Liga de Ovalle y el equipo del Consejo Local de Santiago.

Será la primera presentación que hará un cuadro de la capital en esta localidad.

El equipo santiaguino regresará por la combinación del Viernes gratamente impresionado de las múltiples atenciones que se le han prodigado.— EL ENVIADO ESPECIAL.

SEÑOR FELIX R. BOTTINI

delegado del Talleres de Córdoba

PEDRO FALCO
centro medio zaguero

El valor de las entradas

El valor de las entradas se ha fijado en la siguiente forma:

Tribunas de primera, 4 pesos.

Entrada general, con derecho a la tribuna Oriente, 2 pesos.

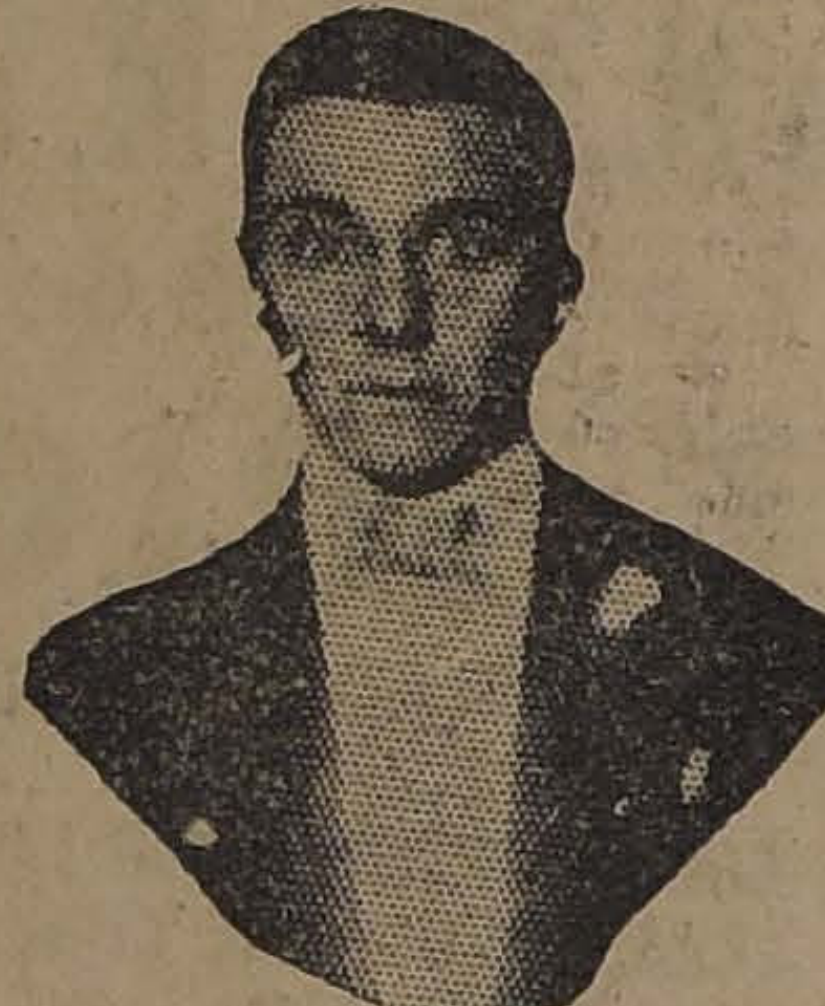

ARMANDO ROUSSET

guardavallas

BAVU

LA REUNION DEPORTIVA DEL PROXIMO DOMINGO

EN HONOR DE LOS CONCEJALES BRASILEÑOS

Inusitado entusiasmo existe en todos nuestros círculos deportivos, sociales y oficiales por concurrir a la tarde deportiva que ha organizado la Ilustre Municipalidad en honor de nuestros huéspedes los concejales brasileños, reunión que se llevará a efecto el próximo Domingo 23 en los Campos de Sports de Ñuñoa.

La comisión nombrada por el Municipio y compuesta del Regidor señor Arturo Besoaín Molina y de los señores Luis Manzano, Ithel Stewart y Luis Peszoa viene trabajando activamente por el brillo de este festival y desea reunir en esta oportunidad al mejor exponente del deporte metropolitano.

Es así como hasta ahora las distintas instituciones jefes de deportes a quienes la Comisión ha pedido su concurso ha seleccionado sus equipos que habrán de representarla en las competencias de foot-ball, atletismo, box y basket-ball.

Los premios que se disputarán han sido obsequiados por la Municipalidad y consisten en objetos prácticos y trofeos de arte.

Las inscripciones continúan abiertas en la Oficina del señor Luis Mandujano, San Diego 51 y quedarán cerradas mañana Viernes a las 6 P. M.

ATLETISMO

EL TORNEO ATLETICO MILITAR

El 9 del mes en curso se verificó el gran torneo atlético militar, el cual fué favorecido con la asistencia de una numerosa y distinguida concurrencia.

Este torneo despertó un inusitado interés en los círculos militares, quedando esto de manifiesto con el crecido número de oficiales que concurrieron a este acto.

Damos a continuación el resultado del toroe:

100 metros planos para sub-oficiales:
1.o P. Rouseau.
2.o A. Ramírez.
3.o Nabor Carreño.
Tiempo: 12".
Los tres de la E. de Sub-Oficiales.

100 metros conscriptos:
1.o N. Madrid, Tacna.
2.o Luis Solar, Cazadores.
3.o Guillermo Venegas, Cazadores.
Tiempo: 12".

Lanzamiento de la bala, Sub-Oficiales:
1.o López, E. de Caballería 9.13 metros.
2.o Efraín Díaz, E. de Sub-Oficiales, 8.93 metros.
2.o H. Caverlotti, E. de Sub-Sub-Oficiales, 8.92 metros.

Lanzamiento de la bala, conscriptos:
1.o G. Hernández, Cazadores, 8.97 metros.
2.o Petronio Alvear, Cazadores, 8.49 metros.
3.o M. Mendoza, Tacna, 8.32 metros.

Salto alto, Sub-Oficiales:
1.o Asp. Alfonso Vial Cazadores, 1.59 metro.
2.o H. Cavertotti, E. de Sub-Oficiales, 1.49 metro.
3.o Asp. Fernando Zañartu, Cazadores, 1.49 metro.

Salto alto de conscriptos:
1.o Ortiz, Cazadores 1.38 metro.
2.o Luis Fuentes, Cazadores, 1.35 metro.
3.o G. Hernández, Cazadores, 1.35 metro.

Salto largo, Sub-Oficiales:
1.o Asp. Fernando Zañartu, Cazadores, 5.75 metros.
2.o Asp. Alfonso Vial, Cazadores, 5.49 metros.
3.o A. Ramírez, E. de Sub-Oficiales, 5.37 metros.

Salto largo conscriptos.
1.o Guillermo Venegas, Cazadores, 4.98 metros.
2.o Madrid, Tacna, 4.90 metros.
3.o G. Hernández, Cazadores, 4.75 metros.

800 metros Sub-Oficiales:
1.o A. Ramírez, Esc. Sub-Oficiales, 2.16".
2.o Arancibia, Cazadores.
3.o Soto, E. de Caballería.

800 metros, conscriptos:
1.o Miranda, Buin.
2.o O. González, Cazadores.
3.o Madrid, Tacna.

Resultados, Personal de planta:
Esc. de Sub-Oficiales, 16 puntos.
Cazadores, 11 puntos.
Esc. de Caballería 4 puntos.
Conscriptos:
Cazadores, 21 puntos.
Tacna, 4 puntos.
Buin, 3 puntos.
1.o Cazadores, con 32 puntos.
2.o Esc. de Sub-Oficiales, 16 puntos.
3.o Empate entre Esc. de Caballería y Regimiento Tacna, con 4 puntos.

UN MOMENTO CULMINANTE DEL JUEGO

El internacional del Domingo en Valparaíso

El Domingo próximo se realizará en Valparaíso la revancha entre el equipo argentino Talleres de Córdova y el seleccionado de la Asociación Santiago.

FELIX ROSSETTI
capitán del elenco visitante

Las Almorranas se curan en 6 a 14 días

Se garantiza que el UNGUENTO PAZO curará las almorranas simples, sangrantes con picazón o externas, en 6 a 15 días o se devolverá el dinero. Hecho por la PARIS MEDICINE CO. St. Louis E. U.

EXCURSIONISMO

EL CUERPO HERNANDO DE MAGALLANES

CELEBRA AYER CON ESPECIAL BRILLO EL ANIVERSARIO PATRIO

Una simpática y agradable reunión social fué la proporcionada durante el día de ayer por el Cuerpo de Excursionistas Hernando de Magallanes a sus socios y relaciones deportivas.

Las fiestas organizadas eran en homenaje del aniversario cívico nacional y se dió comienzo con algunos números deportivos, en los que participó la casi totalidad de los socios.

EMILIO FERNANDEZ
medio zaguero izquierdo

A las 12.30 P. M. se sirvió un banquete, tomando colocación en los puestos de preferencia el presidente de la colectividad, señor Guillermo Henríquez Poirier; el presidente de la Federación de Excursionistas, señor Manuel Pino; el secretario de esta corporación, señor G. Maldini; el presidente del Caupolicán, señor Enrique Moll; el director de la Federación Sportiva Nacional, señor Luis Pezoa, y un representante de nuestro diario.

Esta manifestación transcurrió dentro de la más franca cordialidad, haciéndose derroche de alegría y buen humor.

A los postres habló el secretario del Magallanes, señor Arturo Gálvez, en elocuentes términos, recordando a los héroes de la independencia y haciendo resaltar la labor del presidente, señor Henríquez, y del vice, señor Carlos Corey, a quienes los asistentes tributaron especiales aplausos.

En la tarde se siguió una animada reunión social que se vió honrada por varias familias, acto que puso de relieve el espíritu de cordialidad y unión que domina entre todos los excursionistas. Se renovaron los votos de prosperidad al Magallanes y los invitados tuvieron frases de agradecimiento por las finas atenciones de que habían sido objeto.

En suma: una fiesta efectuada con todo entusiasmo y que dejó la mejor impresión entre los asistentes.

LA EXCURSION DE AYER DEL CUERPO DE EXPLORADORES CAUPOLICAN.— Con todo éxito se efectuó ayer la inauguración de la temporada de excursiones, por esta prestigiosa institución. El punto elegido por los excursionistas para esta correría fué el hermoso paraje denominado Quebrada de los Corralillos situada en los primeros contrafuertes de la cordillera internándose por la hacienda "Lo Hermida". La partida fué a las 3 A. M., del local de la secretaría, Porvenir 379; arribándose la Quebrada a las 10 A. M., después de una jornada llena de atractivos; después de servido el almuerzo se dió principio al certámen de tiro de revólver que se había organizado para esta excursión, triunfando los señores que a continuación detallamos:

I. Enrique Mall, con 15 puntos.
II. Guillermo Maldini, con 10 puntos.
III. Empate entre Luis Navia y Jorge Martínez con 5 puntos.

Los excursionistas señores Emilio Navia y Jorge Martínez confeccionaron un puente sobre el estero de Corralillos; que fué muy admirado y aplaudido por su originalidad. Después de haber pasado un día de campo en que reinó la más franca y sincera camaradería los excursionistas regresaron a la capital, alegres y lozanos.

Jefe de este viaje fué el señor Guillermo Madini.

THE MONARCH ES EL REY DE LOS CIGARRILLOS HABANOS $1.20 CAJETILLA

DIEZ MIL PESOS EN DINERO EFECTIVO EN PREMIOS

PRUEBE Ud. SU SUERTE, ENTRANDO EN EL GRAN CONCURSO de $ 10,000 EN DINERO EFECTIVO, A QUE DA DERECHO EL SER CONSUMIDOR DEL CHOCOLATE ESPECIAL DE LA FABRICA "LA EUROPEA", DE JUAN DE FRUTOS

Comprando tabletas del chocolate especial de LA EUROPEA, obtendrá usted el mejor chocolate que se fabrica en el país, una artística postal y derecho a entrar en el CONCURSO, cuyas condiciones se detallan más abajo.

PRECIO DE LA TABLETA, CON OPCION A LOS PREMIOS:

$ 1.

Condiciones del Concurso

Cada tableta de chocolate especial "LA EUROPEA", del valor arriba indicado, o sea, de $ 1, llevará una bonita postal, de varios tipos, las cuales sirven para ser usadas como tales, así como para coleccionar, y, además, un boleto, con opción al sorteo que se efectuará el 31 de Diciembre de 1923, ante las personas que deseen presenciarlo, de cuyo resultado se levantará una acta que se protocolizará en la Notaría del señor FERNANDO ERRAZURIZ TAGLE, BANDERA 345, y en el cual se repartirán los siguientes premios:

PRIMERO DE	$ 5,000.00	$ 5,000.00
OTRO DE	$ 2,000.00	$ 2,000.00
OTRO DE	$ 1,000.00	$ 1,000.00
DOS DE	$ 500.00	$ 1,000.00
DIEZ DE	$ 100.00	$ 1,000.00
TOTAL		$ 10,000.00

El chocolate especial, "La Europea", premiado con medalla de oro en la Exposición Industrial de Santiago de 1922, es el mejor que se elabora en Chile, y el preferido del público, tanto por su agradable sabor, cuanto por la riqueza nutritiva de los materiales que lo componen.

Pídalo en los grandes almacenes, confiterías y pastelerías, y, en la Fábrica "La Europea", de Juan de Frutos, Delicias 2867.—SANTIAGO.—CASILLA 4567.—TELEFONO INGLES 304, ESTACION.

—BOX—

EL PUBLICO ESTA CANSADO DE VER LOS MISMOS BOXEADORES

NECESIDAD DE NUEVOS ELEMENTOS. — JOE BOYKIN VIENE A LLENAR ESTA NECESIDAD

El día 6 de Octubre se batirá contra Clemente Saavedra.— Un match interesante

Cada día se nota que los muchos aficionados que presenciaban los encuentros boxeriles realizados en los diferentes rings de la capital, se ausentan y no concurren como antes, notándose que algunos matchs de importancia efectuados en el presente año han tenido una concurrencia tan pequeña, que los empresarios han sufrido fuertes pérdidas.

¿A qué se debe que el público principie a cansarse y no favorece con su presencia los encuentros de box?

Nosotros creemos que hay una sola causa a qué atribuir este grave fenómeno, que puede traer consecuencias funestas para el pugilismo nacional.

El público está cansado. Y está cansado de ver actuar siempre a los mismos boxeadores. Cada día que se anuncia un encuentro, se puede leer en los programa que se trata de una nueva revancha por tercera o quinta vez.

¿Cómo pueden los empresarios llenar un local, cuando los miles de aficionados que hay en Santiago ya han visto actuar a esos mismos boxeadores y no tiene para ellos el menor interés el ver un combate en que pelearán dos hombres a quienes han visto actuar en repetidas ocasiones?

Nosotros creemos que hay un sola fórmula para solucionar est problema. La de traer buen nuevos boxeadores que, en su ma yoría, sean argentinos, urugua franceses y yanquis.

Así podrá haber interés de part del público, pues verán actuar a los nuestros en competencia co hombres que traen una escuela di ferente a la de los chilenos y co muchas artimañas del ring.

El empresario señor Alb Ovalle ha sido uno de los que ha comprendido que, lo que hace falta son nuevos elementos, y es por eso que para dar más movimiento al local, ha contratado a Joe Boykin uno de los mejores pesos pluma que hay actualmente en Sur-Amé rica para presentarlo en públic compitiendo contra Clemente Saa vedra, el excelente peso pluma chileno.

Este encuentro se realizará en el Hippodrome Circo, el día 6 de Octubre.

Estamos seguros de que este match congregará una numerosa concurrencia, que deseará ver a chileno en un nuevo match con un boxeador fuerte y competente como Joe Boykin.

La preparación de ambos boxea dores ya se ha iniciado, y es así que Clemente Saavedra está di gido por el señor Felipe Zúñig

CENTRO DE CHAUFFEURS "ALIRO GONZALEZ". — A medida que se acerca la fecha de la inauguración oficial de nuestro gimnasio, se nota mayor entusiasmo entre los miembros de este Centro, pues en las peleas tomarán parte los mejores aficionados de nuestra institución.

Se ruega asistir, a los antiguos socios, a una reunión que se efectuará el Sábado próximo, a las 9 de la noche, para imponerlos de un interesante acuerdo.

EN HONOR DEL SEÑOR E. CUBILLOS. — El Sábado próximo se llevará a efecto la velada que el Centro Deportivo Gustavo Eguiluz da en honor del ex-presidente de la Federación A. de Box, señor E. Cubillos. Esta velada se llevará a efecto en el Centro E. Tallman, y constará de buenos matches con decisión, estando la pelea de fondo a cargo de Augusto Jordán y A. Ventura.

VICENTE SALAZAR B. C.—Este Centro llevará a efecto el Sábado 22 del presente, a las 9 P. M., en el Teatro Liga del Trabajo, un escogido programa boxeril, sobresaliendo los encuentros del peso liviano, Severiano López, Juan Salas, Segundo Verdejo y Armando Hinojosa.

JUAN BEIZA Y SU VIAJE AL EXTRANJERO.— Juan Beiza, el pugilista que llegara a la cúspide de su carrera en Chile, partirá en algunos días más a Norte América con el objeto de pelear en el peso pluma.

Con este motivo, el Centro Raab Recoleta, donde se formara este campeón, prepara una fiesta de despedida, en la que se le obsequiará un artístico cinturón y placa d oro para que lleve como recuerd de su patria.

Creemos que la fiesta a que n referimos obtendrá todo un éxi ya que Beiza cuenta con numer sos admiradores.

CENTRO BOXERIL "CONDOR" ex-"Gregorio Santa Santa Cruz" —Esta prestigiosa institución sesión del 11 del presente acordó denominar al Centro Gregorio Santa Cruz, con el nomb Centro Boxeril "El Cóndor", y gió su nuevo directorio

Primer vice-presidente, Sr. Lu A. Peña I., (reelegido); segund vice-presidente, señor Alvaro Ig sias; secretario de actas, señor C los Barboza, (reelegido); secre rio de prensa, señor Juan Vera elegido); tesorero, señor Benja mín Tallaman, (reelegido); pro sorero, señor Melchor Keyer; d rectores: señores Pedro Araya, A berto Arredondo, Oscar Ib José Campos, Rudecindo P profesores de box, señores Luis P ña I. y Alvaro Iglesias.

BAVU

SI UD. QUIERE

que su cabello canoso recobre el color natural de la juventud, sea en negro, castaño obscuro, castaño o castaño claro, use sin vacilar la

Tintura FRANÇOIS Instantánea

la única que da completo resultado en algunos minutos.

Se vende en todas las farmacias

NO ESTAN DE MODA LAS CANAS

Nada más triste e innecesario que una persona vieja antes de tiempo, a causa de las canas. Las canas no están de moda, porque no tienen razón de ser. Porque a nuestro cabello se le antoje ponerse blanco no quiere decir que lo dejemos continuar siendo blanco. Lo mismo que un hombre se rasura porque se ve más joven sin barba, o que una dama usa polvo y cremas para preservar su cutis, sin que se les critique por que tal hagan, tienen ambos el derecho y hasta la obligación de que su cabello continúe con su color natural, aunque tengan que recurrir a medios artificiales. ORLEX es el nombre de un tinte para el cabello, de verdadero mérito, de fácil aplicación y de poco costo. En corto tiempo devuelve al cabello su color natural y lo deja suave y sedoso. Quítese de encima unos cuantos años; acuérdese que las canas no están de moda. Compre ORLEX en cualquier botica y úselo antes de que sea demasiado tarde.

Poudre de Riz Jeanne D'Arc. Perfume y Adherencia Sin Igual

DEFUNCION

El 17 del presente ha dejado de existir nuestro querido deudo, do

AURELIA CALVO DE CADIZ

Sus restos fueron sepultados ayer privadamente en el Cementerio General.

LA FAMILIA

El equipo de la Asociación Santiago vence al cuadro Cordobés

—La aviación nacional conmemora la hazaña del Capitán Aracena.
—Jack Dempsey, campeón mundial de box en todos los pesos.
—Río de Janeiro, visto desde un aeroplano.
—Repartición de premios en la Escuela Militar.
—Crónicas de Norte a Sur del País.
—El Box en Punta Arenas.
—Clasificación de los juegos.
—La contienda internacional de foot-ball en Valparaíso.

Todas estas informaciones y muchas otras de gran actualidad encontrará Ud. en

LOS SPORTS

de mañana Viernes y que se vende al público a precio de 50 centavos ejemplar.

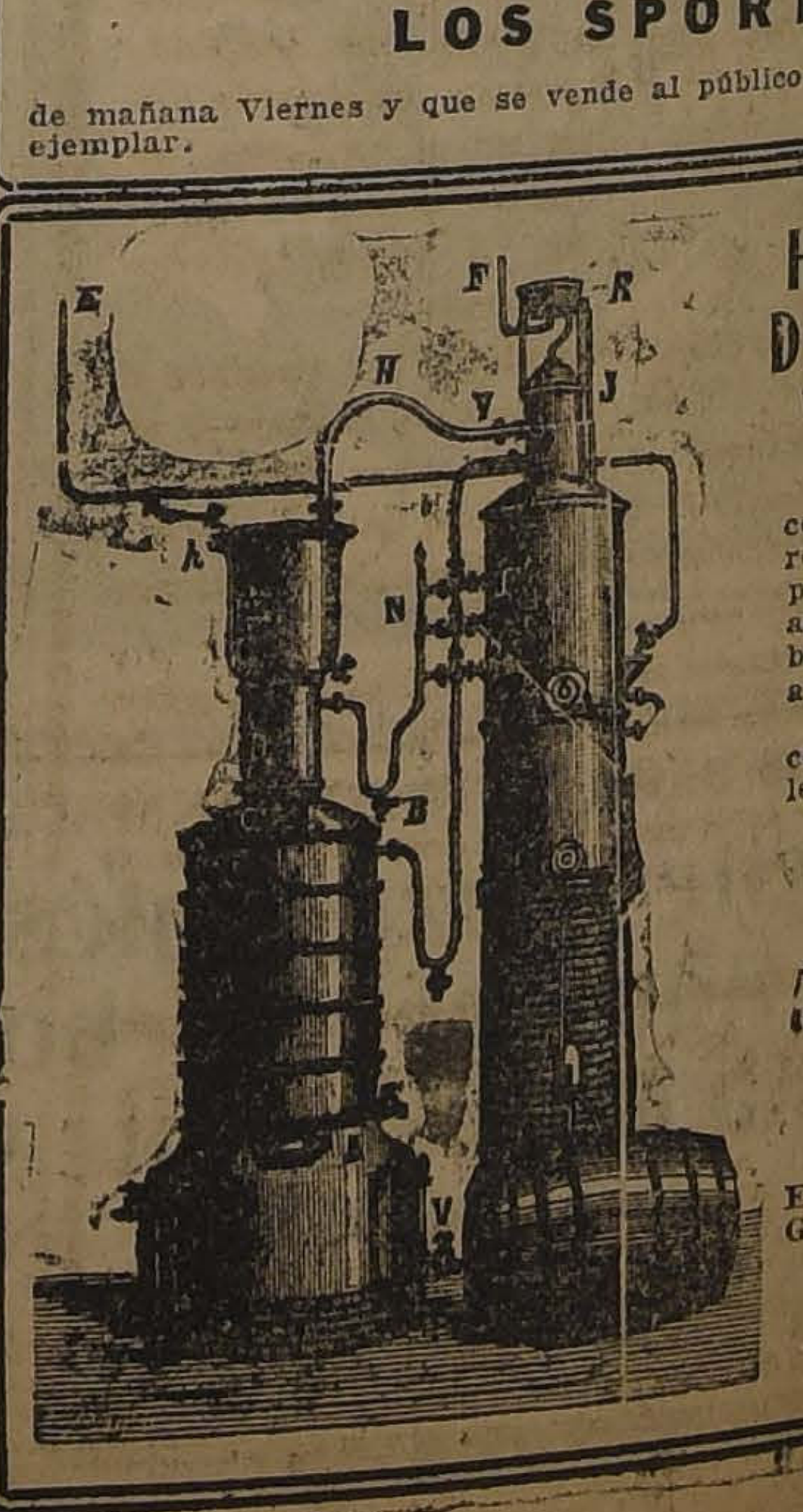

HACENDADOS DESTILADORES VINICULTORES

Ofrece alambiques continuos, rectificadores de columna para producir alcoholes de alta graduación. Alambiques orujeros para aguardientes.

Ultimos sistemas y con los requisitos de la ley de Alcoholes.

Ignacio Pedemonte

Antigua Calderería y Fábrica de Alambiques,

SAN PABLO N.o 1441

ENTRE AMUNATEGUI Y SAN MARTIN

TELEFONO N.o 3576

LAS CARRERAS DE AYER EN EL CLUB HIPICO

NUESTRA FAVORITA YOKOSKA BATE POR 1|2 CUERPO A KONGO EN EL CLASICO "PADDOCK STAKES"

Si bien no fué tan numerosa como la que asistió a las carreras del día 18, la concurrencia que se dió cita para presenciar la justa hípica de ayer, fué crecida.

Las numerosas reuniones que se han venido desarrollando día a día, produjeron como es natural, gran cantidad de retiros, lo que hizo que el programa careciera casi en absoluto de interés, y si no es que tocaba disputarse el clásico Paddock Stakes, en cuanto a hípica, la reunión de ayer habría resultado de lo más deslucido.

Un lote de 17 competidores se presentó a disputar los $ 10,000 de premio con que estaba dotado el clásico Paddock Stakes, cerrando en las apuestas Yokoska favorita, la que hábilmente conducida por Andrés Molina, supo corresponder a la confianza depositada en ella, imponiéndose por medio cuerpo sobre Kongo.

Las cintas se alzaron en un momento muy oportuno, siendo Gondolero el primero en lucir sus colores en el puesto de avanzada, para ser casi inmediatamente sustituído por Bertini, a la que se le acercó Kongo, para escalonarse a continuación Náufrago, Yokoska, Mal Día y Weyler, mientras en los últimos lugares alternaban Torquemada, Ispaham, Metternich y Yerville, que como de costumbre no se movió bien.

Girada la curva de los 1,100 metros Kongo, dió cuenta de Bertini, a la vez que Náufrago acudía en busca del puntero, el que desembocó en la recta cortado un cuerpo al frente.

El aprendiz que conducía a Kongo se abrió en la curva, situación que aprovechó Molina para lanzar por el lado de la empalizada a Yokoska, la que a los 300 metros cubiertos del derecho igualaba posiciones con Kongo, entablándose entre los punteros una emocionante lucha, de la que salió airosa Yokoska, que precedió por medio cuerpo a Kongo. El tercer lugar a 2 1|2 cuerpo correspondió a Mal Día, delante de Metternich. Quinta Bertini. Antepenúltimo Ispaham. Penúltimo Torquemada. Ultima Khali.

Tiempo: 1.52.

La fiesta hípica se inició con el Premio Game, sobre 2,000 metros, en el que alcanzó un fácil triunfo Andrea Chenier.

Después de una partida falsa, en la que Puente Alto alcanzó a correr más de 200 metros, se alinearon nuevamente los cinco adversarios que participaban en la carrera, para ser largados en carrera, moviéndose esta vez Puente Alto un poco desmejorado, pero muy luego recuperó el terreno perdido, para adueñarse del puesto de avanzada, no tardando en distanciarse no menos de 20 cuerpos a la delantera. Segundo corría Andrea Chenier que precedía por 2 cuerpos a los otros tres rivales que corrían agrupados. Las energías al puntero sólo le alcanzaron hasta aparecer en el derecho, en donde Andrea Chenier no tardó en darle caza para cruzar el disco con y cuerpos de ventaja sobre Tierra Blanca. Tercero Perillán a 2 1|2 cuerpo. Cuerto Puente Alto. Ultimo Farrucho.

Tiempo: 2.5 1|5.

La segunda carrera se resolvió con el triunfo de Dinamarca, que abonó un buen dividendo a su partidario.

Pistacho y Trigo se empeñaron en lucha en el puesto de avanzada, mientras tercero corría Carbonero, delante de Pelendón.

En la curva los punteros se abrieron hasta el centro de la pista, aprovechando de esta situación Dinamarca que se deslizó por los palos, adjudicándose ahí mismo la carrera, precediendo por 3|4 de cuerpo a Pelendón, que fué seguido delante de Carbonero. Cuarto Pistacho. La favorita Pica no se vió en ninguna parte.

Tiempo: 1.6 1|5.

En la prueba de productos perdedores, Dax se encargó de batir a la gran favorita Orientada.

La pupila del Bernstein hizo el gasto del tren, perseguida a tres cuerpos por San Gotardo y Dax, alternando en los últimos lugares Sofocón y Canción. Sin más alternativa que el paso de Dax al segundo puesto, frente a los 900 metros, desembocó el pelotón en el derecho, a la altura de las galerías Dax se apareó a la puntera para sostener con ella una ruda lucha, venciéndola en el disco por medio cuerpo. Tercero a dos cuerpos San Gotardo. Cuarto Canción. Quinto y último Sofocón.

Tiempo: 1.39 1|5.

Puff, hizo "walk-over" en la prueba siguiente, sobre 1,600 metros, limitándose a galopar la distancia, la que recorrió en 1.50 2|5.

En muy buena forma se impuso Palillo en el handicap de fondo.

Ordenada la salida, Bordeaux picó al frente perseguido por Auvernia, Jaramago y Fanfarrona, cerrando el paso Piave. El puntero, girada la primera curva, tomó tres cuerpos sobre sus enemigos, avanzando luego Jaramago al segundo puesto. Momentos antes de girar la curva, el grupo se apelotonó, y una vez en la recta final, Jaramago no tardó en liquidar al puntero, y cuando su victoria parecía asegurada, surgió Palillo en un incontrarrestable avance para cruzar el disco con 2 1|2 cuerpos de ventaja sobre el pupilo del Stud Las Zorras. Tercero, a cuatro cuerpos entró Auvernia, delante de Piave.

Tiempo: 2. 44 4|5.

El favorito Jaguar ganó la prueba final.

Richmond, hizo el gasto del tren cortándose 4 cuerpos delante de Adriático, Jaguar y Gran Dama, cerrando el paso Rubicón.

Los bríos del puntero sólo le duraron hasta 200 metros antes de la meta, en donde lo dominó Jaguar, el que debió soportar en los tramos finales el avance que le llevó Guadalupe, a la que precedió por 1 cuerpo. A media cabeza Adriático, ocupó el tercer lugar delante de Guernsey.

Tiempo: 1.6 4|5.

RESULTADOS GENERALES

1.a carrera

Premio GAME.— 2,000 metros.— $ 3,500 al 1.o y $ 700 al 2.o

	G.	P.
1.o Andrea Chenier, 48 kilos, 3 años, por Burgomaster y Rochela, del stud Tricolor, jockey Arm. Silva	786	253
2.o Tierra Blanca, 54 kilos, O. Contreras	832	157
3.o Perillan, 51.5 kilos, H. Ramírez	458	203
4.o Puente Alto, 45 kilos P. Rebolledo	243	136
Farrucho, 56 kilos, E. Rebolledo	218	191
	2037	840

Ganada por 5 cuerpos; el 3o a 2 y medio cuerpos.
Tiempo: 2.5 1|5.
No corrieron: Xilopie, 57; Chañar, 56; Nonesuch, 51; Yokowska, 49; Altachin, 48; Bombero, 48; Gorgorito, 48; Ispaham, 48; Metternich, 48.

Dividendos de Tribunas, unidad d $ 10.00

Ganador de Andrea Chenier	$ 23.30
Placé de id.	16.80
Id. de T. Blanca	21.00

Dividendos de Galerías, unidad de $ 5.00

Ganador de A. Chenier	$ 12.70
Placé de Id.	7.80
Id. de T. Blanca	8.90

Dividendos de Viña del Mar, unidad de $ 5.00

Ganador de A. Chenier	$ 14.40
Placé de id.	8.40
Id. de T. Blanca	9.00

2.a carrera

Premio GLOSSARY.— 1,100 metros.— $ 3,000 al 1.o, 600 al 2.o y 300 al 3.o

	G.	P.
1.o Dinamarca, 51 kilos, 4 años, por Burgomaster y Esparta, del corral Alcazar, jockey, O. Contreras	397	314
2.o Pelendon, 56 kilos, J. Vergara	228	168
3.o Carbonero, 57.2 kilos, A. Molina	183	187
4.o Limávida, 43 kilos, P. Rebolledo	232	184
Ramuncho, 55 kilos, E. Rebolledo	306	196
Trigo, 54 kilos, L. Parada	206	127
Job, 50 kilos, L. Huerta	85	67
Pica, 50 kilos, M. Núñez	1592	740
Sir Jorge, 48.2 kilos, M. Aranda	59	60
Pistacho, 49.3 kilos, S. Torres	613	333
	3901	2376

Ganada por 3|4 de cuerpo; el 3.o a 1 cabeza.
Tiempo: 1.6 1|5.
No corrieron: Minoru, 57; Piltrafa, 56; Ronzal, 55; Virada, 50 y Jilguero 48.

Dividendos de Tribunas, unidad de $ 10.00

Ganador de Dinamarca	$ 88.40
Placé de id.	25.60
Id. de Pelendon	39.10
Id. de Carbonero	36.20

Dividendos de Galerías, unidad de $ 5.00

Ganador de Dinamarca	$ 49.30
Placé de id.	13.60
Id. de Pelendon	18.30
Id. de Carbonero	21.60

Dividendos de Viña del Mar, unidad de $ 5.00

Ganador de Dinamarca	$ 43.10
Placé de id.	13.80
Id. de Pelendon	16.00
Id. de Carbonero	16.80

3.a carrera

Premio GREEN AND WHITE. — 1,600 metros.— $ 4,000 al 1.o y 300 al 2.o

	G.	P.
1.o Dax, 53 kilos, 3 años, por Montagú y Siriana, del señor J. Méndez, jockey, O. Contreras	193	158
2.o Orientada, 57 kilos, M. Verdejo	1689	776
3.o San Gotardo, 56 kilos, L. Huerta	248	235
4.o Canción, 51 kilos, L. Augusto	77	65
Sofocon, 56 kilos, M. Pérez	332	228
	2539	1459

Ganada por 1|2 cuerpo; el 3.o a 2 cuerpos.
Tiempo: 1.39 1|5.
No corrieron Knave, 56; Kongo, 56; Yacaré, 56; Yumbel, 5[illegible]; Intuición, 54; Javanesa, 54; Parlera, 54; Picoreta, 54 y Waxy 54.

Dividendos de tribunas, unidad de $ 10.00

Ganador de Dax	$ 118.40
Placé de id.	22.10
Id. de Orientada	12.60

Dividendos de Galerías, unidad de $ 5.00

Ganador de Dax	$ 39.30
Placé de id.	9.20
Id. de Orientada	6.30

Dividendos de Viña del Mar, unidad de $ 5.00

Ganador de Dax	$ 35.30
Placé de id.	7.30
Id. de Orientada	6.20

4.a carrera

Premio PADDOCK STAKES (clásico).— 1,800 metros.— $ 10,000 al 1.o, 2,000 al 2.o y 1,000 al 3.o

	G.	P.
1.o Yokoska, 54.5 kilos, 3 años, por Osboch y Lady Lowe, del señor G. Campo, jockey, A. Molina	1066	1070
2.o Kongo, 54 kilos, M. Aranda	220	224
3.o Mal Día, 52.4, A. Nieto	66	52
4.o Metternich, 54.3, J. Arancibia	147	113
Gondolero, 56 kilos, J. Vergara	694	639
Kolipí, 56 kilos, H. Ramírez	265	208
Cáucaso, 54 kilos, E. Rebolledo	812	524
Insaciable, 54 kilos, J. Urzúa	68	62
Ispaham, 56 kilos, M. Pérez	261	224
Jolly Fellow, 54 kilos, R. Hernández	172	123
Khaly, 54 kilos, J. Bernal	65	57
Náufrago, 54.4 kilos, C. Pombet	144	100
Torquemada, 55 kilos, U. Jara	129	95
Bertini, 52 kilos, A. Silva	776	454
Bombero, 52 kilos, L. Bravo	132	65
Weyler, 52.3 kilos, L. Zamora	289	201
Yerville, 52.5 kilos, D. López	161	92
	6065	4306

Ganada por 1|2 cuerpo; el 3.o a 2 y medio cuerpos.
Tiempo: 1.52.
No corrieron Altachin, 54; Intuición, 54; Puenet Alto, 54; Mequetrefe, 52; Stiky, 52; Iveline, 52, e Izarra 50.

Dividendos de tribunas, unidad de $ 10.00

Ganador de Yokoska	$ 32.80
Placé de id.	17.90
Id. de Kongo	47.60
Id. de Mal Día	172.10

Dividendos de Galerías, unidad de $ 5.00

Ganador de Yokoska	$ 18.00
Placé de id.	9.30
Id. de Kongo	41.20
Id. de Mal Día	61.00

Dividendos de Viña del Mar, unidad de $ 5.00

Ganador de Yokoska	$ 19.10
Placé de id	10.20
Id. de oKngo	31.00
Id. de Mal Día	59.80

BAVU

5.a Carrera

Premio GIBELET. — Distancia: 2,600 metros. — $ 5,000, al 1.o, y $ 500 al 2.o.

	G.	P.
1.o Palillo, con 52.3 kilos, 6 años, por Pirapó y Semifusa, del señor O. Bernstein, jockey, J. Arancibia	1223	550
2.o Jaramago, con 58 kilos, jinete, A. Molina	1543	731
3.o Auvernia, con 50 kilos, jinete, M. Núñez	696	322
4.o Piave, con 47.2, jinete, C. Santander	896	468
Bordeaux, con 50 kilos, jinete, L. Bravo	720	387
Fanfarrona, con 47 kilos, jinete, P. Rebolledo	775	352
Total	5856	2810

Ganado por 2 1|2 cuerpos; el 3.o a 4 cuerpos.
Tiempo: 2.44 4|5.
No corrieron: Electrón, con 55 kilos y Kansas, con 55.

Dividendos: Tribunas, unidad de $ 10

Ganador de Palillo	$ 43.10
Placé de id.	$ 21.30
Id. de Jaramago	18.50

Dividendos: Galerías, unidad de $ 5

Ganador de Palillo	$ 25.30
Placé de id.	12.90
Id. de Jaramago	10.30

Dividendos: Viña del Mar, unidad de $ 5

Ganador de Palillo	$ 24.50
Placé de id.	9.90
Id. de Jaramago	9.90

6.a Carrera

Premio GRIS PERLA. — Distancia: 1,600 metros. — Premio: 3,500 pesos.

	G.	P.
1.o Puff, con 59 kilos, 4 años, por Pibe y Prynce, del Stud República, jockey, E. Cáceres		

NOTA.— Puff corrió sólo.

7.a Carrera

Premio GRISELIDIS. — Distancia, 1,100 metros. — Premios: 3,000 al 1.o, 600 al 2.o y 300 al 3.o.

	G.	P.
1.o Jaguar, con 54 kilos, 4 años, por Last Reason y Teresa, del señor O. Bernstein, jockey, J. Arancibia	1660	881
2.o Guadalupe, con 48.3 kilos, jinete, M. Aranda	479	254
3.o Adriático, con 53 kilos, jinete, L. Bravo	412	235
4.o Guernsey, con 52 kilos, jinete, D. López	621	397
Sin Duda, con 54 kilos, jinete, J. Vergara	1353	686
Find Out 53, L. Huerta	133	81
Toinette, con 50 kilos, jinete, P. Rebolledo	519	252
Gran Dama, con 48.4 kilos, jinete, N. Ramírez	478	255
Richmond, con 46.2 kilos, jinete, M. Núñez	752	431
Rubicón, con 43.4 kilos, jinete, L. Fuentes	43	44
Gallarda, con 46 kilos, jinete, J. Osorio	120	70
Marianita, con 43.4 kilos, jinete, U. Ibarra	304	189
Total	6863	3775

Ganado por 1 cuerpo; el 3,o a 1|2 cabeza.
Tiempo: 1.6 4|5.
No corrieron: Poisson d'Or, con 54 kilos; Xilopié, con 53; Negro, con 52; Gran Liga, con 49.

Dividendos: Tribunas, unidad de $ 10

Ganador de Jaguar	$ 37.10
Placé de id.	17.70
Id. de Guadalupe	38.60
Id. de Adriático	38.80

Dividendos: Galerías, unidad de $ 5

Ganador de Jaguar	$ 19.30
Placé de id.	9.70
Id. de Guadalupe	14.00
Id. de Adriático	13.40

Dividendos: Viña del Mar, unidad de $ 5

Ganador de Jaguar	$ 17.0
Placé de id.	8.6
Id. de Guadalupe	20.80
Id. de Adriático	14.50

¡SIGNOS PELIGROSOS!

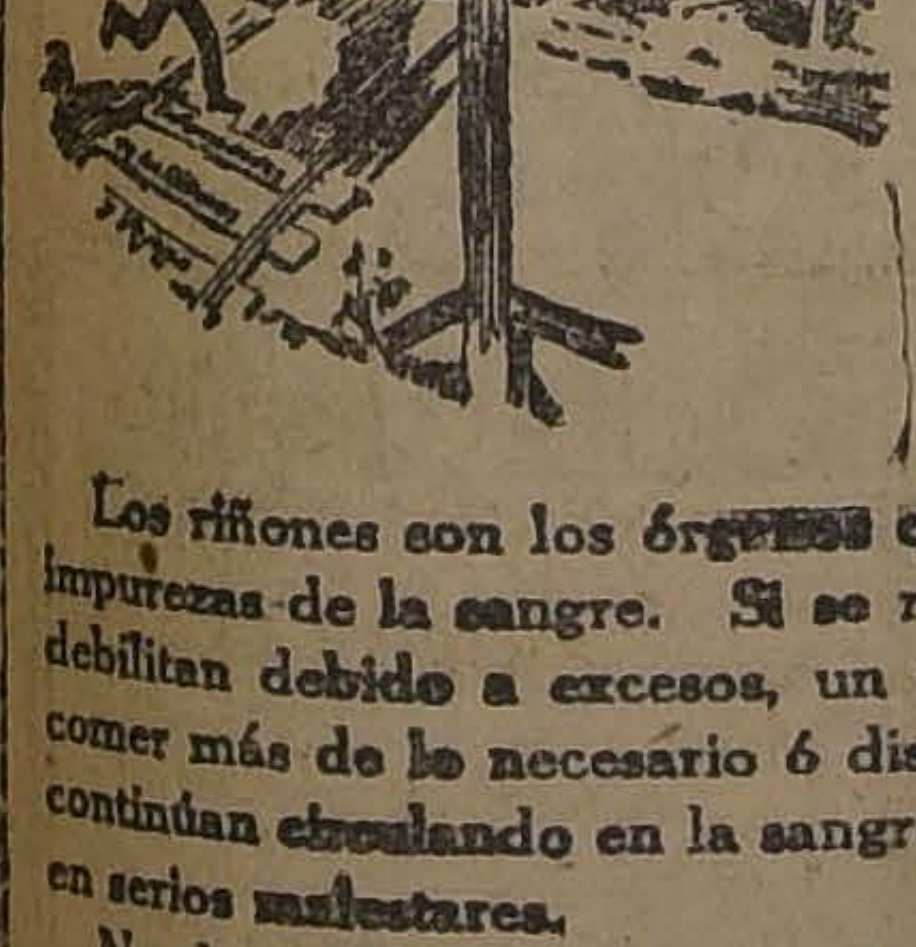

Es prudente conservar en casa un pomo de Píldoras de Foster. A menudo la primer manifestación de debilidad de los riñones es un ataque reumático, lumbago, cálculos, hidropesía, un hiriente dolor en el espinazo, un áspero dolor de espalda, ó irregularidades urinarias.

Los riñones son los órganos que filtran los venenos e impurezas de la sangre. Si se recargan de trabajo y se debilitan debido a excesos, un resfrío, gripe, influenza, comer más de lo necesario ó disipaciones, las impurezas continúan circulando en la sangre y finalmente resultarán en serios malestares.

No descuide los primeros síntomas. Ellos son signos peligrosos, y descuidarlos es dar paso a largos meses de dolorosas enfermedades y gastos. Las Píldoras de Foster son conocidas en todas partes como el mejor y más antiguo y largamente experimentado remedio para los riñones.

PILDORAS DE FOSTER
PARA LOS RIÑONES
De venta en todas las Boticas

Jabon Balsámeas
es el mejor

CLUB-HIPICO DE SANTIAGO

Jueves 20 de Setiembre de 1923

PRIMERA CARRERA A LA 1.30 P. M. — Premio RODANO. —1,100 metros. — Para potrillos de 3 años que no hayan ganado. —Peso: 56 kilos. — Inscripción: $ 40. — Premio: $ 4,000 al 1.o

PREPARADOR	DUEÑO	NOMBRE	EDAD	PESO	SANGRE	PADRE	MADRE	TRAJE DEL JINETE
M. Reyes	Verderón	1 Acordeón	56	3	3|4	Altanero II	Vaselina	Negra, G. verde
Er. Muñoz	Pitico	2 Boca Negra	56	3	F	Duty	Sorbonne	Tango y café listado, G. café
P. Polanco	V. Ugarte M.	3 César Borgia	56	3	F	Billy Boy	Merced	Oro, M. lac., G. negra
P. Polanco	V. Ugarte M.	4 Eclise	56	3	F	Billy Boy	Bengala	Oro, M. lac., G. negra
D. Yáñez	José Besa	5 Cipango	56	3	F	Londres	Estepa	Gris perla y oro en rue., G. negra
J. J. Munita	Mariposa	6 Coquetón	56	3	F	Billy Boy	Panimávida	Gris perla, brazal. y G. lacre
I. Yáñez	Jadil	7 Fingal	56	3	F	Burgomaster	Royal Leaf	Blanca, b. ver., esm. M. blancas
Er. Polanco	Cruz del Sur	8 Fiomar	56	3	F	Flo	Marsa	Azul y oro viejo en círculos
J. J. Munita	I. Baltra	9 Full	56	3	A A	Fabaris	Bonitilla	Granate oscuro
U. Núñez	M. Silva	10 Gran Bonetón	56	3	F	Julio César	Florángel	Lacre y neg. p. lis., G. neg. y lacre
F. Galván	Limited	11 Heroico	56	3	F	St. Cygne	Pankake	Gris perla, G. negra
L. Morán	Alcázar	12 Iradier	56	3	F	Marcosol	Avellana	Acero, alam. lacres, M. acero, G. la.
J. Cuevas	A. Gatica	13 Ivanoff	56	3	F	Siberién	Ivana	Blanca, brazaletes negros
J. Cuevas	Trianón	14 Jacinto	56	3	3|4	Melbourne	Fionie	Violeta y gris p. lis., G. negra
F. Guzmán	Trianón	15 Yacaré	56	3	F	Olascoaga	Donna	Violeta y gris p. lis., G. negra.
J. Cavieres	Kangaroo	16 Juglar	56	3	F	Last Reason	Black Berry	Rosada, brazal y G. blanca
F. J. Medina	Río Oro	17 Koliman	56	3	F	Ben	Age d'Or	Azulino, G. negra, b. oro
D. Sandoval	Taltal	18 Kongo	56	3	F	Eclair II	Golden Lady	Azul y col. lis., M. coloradas
E. Polanco	Cataluña	19 Kociusko	56	3	F	Pibe	Las Blancas	Oro y lac. lis., M. oro a cuadros
J. Garay	C. F. Campos	20 Pumarino	56	3	F	L'Aiglon	Delfa	... ...
E. Rodríguez	Pitico	21 Rimel	56	3	F	Last Reason	P. Devota	Tango y café listado, G. café
	Pacul	22 Verdot	56	3			Santonina	Gris perla y negra en rue., G. neg.

SEGUNDA CARRERA A LAS 2 P. M. — Premio SALPICON. —1,400 metros. — Para todo caballo de 4 años y más, que no hayan ganado más de $ 5,000 desde el 1.o de Enero de 1923. — Peso: 48 kilos. — Recargo de 1 kilo por cada $ 500 ganados en igual fecha. Quedan excluídos los ganadores de $ 30,000 o más en años anteriores. — Inscripción: $ 30. — Premio: $ 3,000 al 1.o

PREPARADOR	DUEÑO	NOMBRE	EDAD	PESO	SANGRE	PADRE	MADRE	TRAJE DEL JINETE
E. Molina	E. Vargas S.	1 La Alegría	54	5	F	Gonin	Joyful Lady	Negra cruz. verde, braz. y G. verde
F. Peralta	Martínez	2 Pintura	54	4	F	Pirapó	Semifusa	Negra y turquesa a cua., G. blanca
F. Guzmán	Las Zorras	3 Castilla	53	4	F	Burgomaster	Marcasitte	Colorado
R. Díaz	Fierro Viejo	4 Chañar	53	6	F	Crescendo	Balaustrada	Oro, brazal. y G. granate
F. Galván	Limited	5 Felpa	52	5	A A	Old Boy	Morfina	Gris perla, G. negra
F. Galván	Limited	6 Guadalupe	49	4	F	St. Cygne	La Mañana	Gris perla, G. negra
Art. Rodríguez	F. Marín	7 Xilopié	52	4	F	Pimental	Epi d'Or	Grosella est. crema, M. y G. gros.
R. Pastene	S. Leiva	8 Alucita	51	5	7|8	Alanés	Alina	Blanca, cruz roja, G. granate
F. J. Medina	Cruz Lila	9 Sir Jorge	50	5	A A	Sir Samuel	Blancras	Amarilla cruzado lila, G. lila
C. Rodríguez	Solferino	10 Adriático	49	4	F	Burgomaster	Fulana	Solferino, G. verde
J. Rodríguez	A. Lyon P.	11 Poisson d'Or	49	4	F	Flo	La Maja	Azul mar., lun. blancos, G. azul
F. Villa	Olvido	12 Carbón	48	5	F	Siberién	Fille du Soleil	Frutilla, G. morado oscuro
L. Silva	L. Silva	13 Charlatán	48	5	F	Flo	Ch. Blossom	Blanca, lunares celestes, G. azul
C. A. Gómez	C. A. Gómez	14 Edinboro	48	5	F	Hallington L.	Admiration	Verde, M. blancas, G. verde
C. Pérez	Popeta	15 Gran Dama	48	3	F	Altanero II	Moralpe	Morado, M. y G. blanca
M. Reyes	Kalmuco	16 Kalmuco	48	4	F	Siberién	Rib-Rat	Morado M. naranja, G. naranja
I. Yáñez	Ossyris	17 Shackleton	48	4	F	Pirapó	Kaiserin	Solferino, G. oro
Art. Munoz	L. A. González	18 Tetuán	48	5	F	Turín	Huelga	Oro y negro en ruedas, G. negra
A. Luna	F. Romero	19 Espadaña	46	6	F	Orán	F. d'Amour	Guinda, M. blancas, G. verde esm.
L. Urbina	L. Navarro	20 Gran Liga	46	3	F	Faneo	Punta Gruesa	Violeta, M. y G. lacre
G. Mauret	A. Celis	21 Juana La Loca	46	4	F	Eclair II	Azotea	Negro y verde en rue., M. ver.G. ne.
J. F. Romo	U. Verdugo	22 Telilla	46	5	1|2	Turín	Inesita	Verde, estrella y G. rosada
J. J. Munita	Almendro	23 Virada	48	4	7|8	Alanés	Vira	Negra, faja, M. y G. oro

TERCERA CARRERA A LAS 2.30 P. M. — Premio CAMPANAZO. — 2,000 meeros. — Para caballos de 4 años y más que no hayan ganado más de $ 10,000. — Handicap. — Inscripción: $ 35. — Premio: $ 3,500 al 1.o

PREPARADOR	DUEÑO	NOMBRE	EDAD	PESO	SANGRE	PADRE	MADRE	TRAJE DEL JINETE
F. Martín	San Marcial	1 Parnesio	58	5	F	Flo	Instant	Rosada, M. blancas, G. rosada
L. Morán	Alcázar	2 Budon	57	4	F	Marcosol	Bilz	Acero, alamares y G. lacre
E. Orellina	Gallardete	3 Petirrojo	47	4	F	Pirapó	Culata	Blanco, M. bl. y guinda lis.
I. Marchesini	Alexmalva	4 Tendal	47	4	F	Mehari	La Novia II	Lila y negro listado
E. Emeres	Los Andes	5 Todo Ilusión	46	4	F	Espectro	Green Cap	Blanca, faja, brazal. y G. azul
Art. Rodríguez	F. Marín	6 Xilopie	46	4	F	Pimental	Epi d'Or	Grosela estrella crema, M. y G. gro.
J. 2.o Vaccaro	Diana	7 Marcola	45	4	F	Marcosol	Glenatura	Azul, M. rosadas, G. oro
L. Silva	S. George	8 Old Gin	45	4	F	Orwin	Matutina	Verde, lun. bl., G. verde
R. Díaz	Fierro Viejo	9 Chañar	44	6	F	Crescendo	Balaustrada	Oro, brazal. y G. granate
J. Vigouroux	O. Vigouroux	10 Foca	43	5	A A	Old Boy	Alacrity	Verde, M. y G. negra
A. Luna	M. Clérigo	11 Isócrates	43	4	F	Etolo	Best Girl	Azul, brazal. y G. negra
Art. Muñoz	Lonquimay	12 Singoala	42	5	F	Asturnano	Delight	Negra, faja y G. oro
C. Oliveras	H. Rojas	13 Adición	40	4	1|2	Spartan	Chilena	Oro, cint. y G. azul
R. Díaz	H. Rojas	14 [illegible]	40	4	F	Pibe	Kelat	Oro, cint. y G. azul
A. Zúñiga	P. Sacco	15 [illegible]	40	5	31|32	Solypin	Namohuna	Bronce, M. y G. morada
Sdo. Silva	L. A. Lois	16 Portátil	40	4	F	Leohuguino	Olmia	Blanca, faja neg. y cel. G. negr.

CUARTA CARRERA A LAS 3 P. M. — Premio UGOLIN. — 1,100 metros. — Para potrancas de 3 años que no hayan ganado. — Peso: 54 kilos.—Inscripción: $ 40. — Premio: $ 4,000 al 1.o

PREPARADOR	DUEÑO	NOMBRE	EDAD	PESO	SANGRE	PADRE	MADRE	TRAJE DEL JINETE
A. Luna	Condal	1 Buena Seña	57	3	F	Baratiere	Butterciag	Oro y lacre lis., M. lacres, G. lacre
P. J. MeMdina	Taltal	2 Cochabamba	57	3	F	Polar Star	La Verde	Azul y color. lis. M. color. G. azul
And. Rodríguez	J. L. Walker	3 Ilatina	57	3	F	Your Majesty	Betta	Amarilla, G. negra
F. Galván	Limited	4 Mentirosa II	57	3	F	Baratiere	Memoir	Gris perla, G. negra
F. Galván	Limited	5 Malagadora	54	3	A A	Old Boy	Ain Setra	Gris perla, G. negra
R. Díaz	T. González	6 Alumna	54	3	F	Edecán	Maestra	Verde lunares lacres, G. lacre
J. Dalmau	Burlesco	7 Bulliciosa	54	3	F	Mago	Bacrina	Lacre, alam. cocarda y G. oro
J. Cavieres		8 Cacerola	54	3	F	Last Reason	La Nonita	Negra, faja, brazal. y G. colorada
J. Duque	Urbión	9 Campanita	54	3	F	Rozno	Cuncuna	Salmón, M. y G. verde
J. B. Molina	J. Martínez	10 Fiolidina	54	3	3|4	Londres	Fiolance	Oro, M. plata, G. cobre
A. Huerta	Constancia	11 Grenoble	54	3	F	Comisario II	Lula	Azul, alam. oro, G. negra, b. oro
C. Oliveras	J. López	12 Blusa	54	3	F	Hasard	Mme. Curie	Lacre y bl. en rue., M. y G. lacre
F. Guzmán	Kangaroo	13 Jamaique	54	3	F	Melbourne	Un Named	Rosada, brazal. y G. blanca
L. A. Benítez	L. Portales V.	14 Kiva	54	3	F	Eclair II	Oroya	Chocolate, brazal. y G. oro
L. A. Figueroa	B. F. Bernstein	15 Kolima	54	3	F	Last Reason	Glycya	Rosa seca, G. verde esmeralda
R. Pastene	[illegible]	16 La Cambiatti	54	3	F	El Picaro	Alohuette II	Verde oscuro, M. bl., G. negra
D. Vial	A. Gatica	17 La Sorel	54	3	F	Siberién	Leonora	Blanca, brazaletes negros
J. Garay	Esfuerzo	18 Lírica	54	3	F	Matador	Patroness	Colorado, cue., puñ. y G. azul
R. A. Ramírez	Lo Ortúzar	19 Mula	54	3	F	Orcajo	Parlachina	Plomo, lunares, M. y G. blanca
Art. Rodríguez	F. Marín	20 Parlachinita	54	3	3|4	Londres	Doncella	Grosela est. crema, M. y G. gros.
G. Valenzuela	G. Valenzuela	21 Parlera	54	3	F	Pirapó	Dogaresse	Oro, lunares y G. azul
L. Navarro	Protocolo	22 Pinturera	54	3	F	Pibe	Phyné	Cereza, G. café, borla plata
J. Rodríguez	Sipaco	23 Porciúncula	54	3	F	Pibe	Key	Morado, pres. oro, M. oro, G. mor.
F. Bernal	Julio Montt	24 Puppy	54	3	F	Melbourne	June Sity	Verde musgo oscuro, M. rosa seca
H. Pérez	Primavera	25 Sweet Kiss	54	3	F	Altanero II	Escalerilla	Blanca alam. oro, M. y G. cereza
J. Cavieres	G. Aguiar	26 Waxy	54	3	F	Trefle		Lila, M. lila y negro lis., G. lila

QUINTA CARRERA A LAS 3.30 P. M. — Premio ROYAL ALARM. — 2,400 metros. — Para todo caballo ganador. — Handicap. — Inscripción: $ 50. — Premio: $ 5,000 al 1.o

PREPARADOR	DUEÑO	NOMBRE	EDAD	PESO	SANGRE	PADRE	MADRE	TRAJE DEL JINETE
H. Navarro	Indígena	1 Welladay	67	6	F	As de Espada	Wealthy Water	Morado, G. oro
F. Guzmán	Las Zorras	2 Jaramago	59	5	F	Ben	Mellin	Colorado
C. Rodríguez	Ignacio Valdés	3 Kansas	56	4	F	Burgomaster	La Boule	Verde, G. rosada
J. Cavieres	O. Bernstein	4 Palillo	52	6	F	Pirapó	Semifusa	Negra, faja, braz. y G. colorada
R. Pastene	Juan Canessa	5 Auvernia	51	6	F	Marte	Fulana	Azul, blanco, azul, M. lac. G. verde
I. Espinosa	I. Espinoza	6 Bordeaux	51	6	F	Río	Flo Renee	Verde, brazal y G. lacre
A. Luna	C. Muñoz	7 Fanfarrona	48	4	F	Comisario II	Lavabo	Blanca, M. color., G. negra, b. oro
F. Martín	San Marcial	8 Parnesio	48	5	F	Flo	Instant	Rosada, M. blancas, G. rosada
P. Rojas	Carlos Olivares	9 Cadillac	45	5	1|2	Melbourne	Chilena	Colorado oscuro, G. gris acero
R. Amaro	Setiembre	10 Piave	45	6	F	Altanero II	Hilda	Solferino, M. y G. café
C. Morris	L. Benham	11 Frangollo	42	5	F	Orán	Carambola	Habano
R. Cárdenas	Amsterdam	12 Tangola	41	5	F	El Tango	Kasala	Naranja, lunares y G. negra
L. A. Benítez	H. Pizarro	13 Atorrante	40	4	F	Last Reason	Buena Suerte	Azul, cuello, puños, al. y G. oro

SEXTA CARRERA A LAS 4 P. M. — Premio BUÑUELO. — 1,600 metros. — Para todo caballo ganador de más de $ 10,000. — Handicap.— Inscripción: $ 40. — Premio: $ 4,000 al 1.o

PREPARADOR	DUEÑO	NOMBRE	EDAD	PESO	SANGRE	PADRE	MADRE	TRAJE DEL JINETE
C. Rodríguez	A. Rosselot	1 Virgilio	58	6	F	Sunbar	Laucha II	Verde manz., braz. y G. negra
P. Polanco	Arauco	2 Boggle	52	4	7|8	Hasard	Dundrennan	Negra, M. azulinas, G. negra
J. Garay	Esfuerzo	3 Elmore	52	4	F	L'Aiglon	Fricka	Colorado, c., pu. y G. azul
Er. Muñoz	A. León A.	4 Gentilhomme	51	4	F	Mustafá	Catamarca	Solferino, hui. c., bot.p. y G. negra
J. J. Munita	Ascot	5 Landry	51	5	F	Celso	Zórika	Oro, M. y G. negra
F. Villa	Olvido	6 Carbón	50	4	F	Siberién	Rhe	Frutilla, G. morada
R. Ramírez	Buen Ojo	7 Rintintín	50	5	F	Stolypin	Estrella IV fwyptaon0ú6	Solferino, brazal. neg. G. negra
F. Rojas	Gorila	8 Turista	49	4	F	El Tango		Naranja, M. y G. negra
J. Cuevas	José Cuevas	9 Melyette	48	5	F	Melbourne	Melba	Amarilla, M. y G. azul, cocarda oro
L. Morán	Alcázar	10 Lacierva	48	3	F	Marcosol	Queen Mary	Acero, alam. y G. lacre
P. J. Medina	Taltal	11 Reina Hortensia	46	3	F	Brasil II	Key	Azul y col. lis., M. coloradas,
E. Emeres	Los Andes	12 Telinga	46	5	F	Turín	Peccavi	Blanca, faja, brazal. y G. azul
E. Emeres	Los Andes	13 War Queen	46	5	F	Pimental	Kirry	Blanca, faja, brazal. y G. azul
R. Cárdenas	Amsterdam	14 Tangola	44	4	F	El Tango	Kasala	Naranja, lunares y G. negra
L. Devenas	L. Devenas	15 Xanthia	44	5	F	Olascoaga	Glossary	Azul, M. amarillas, G. tricolor
P. J. Medina	Sauzal	16 Don Gonzalo	43	3	F	Eclair II	La Galera	Negra y color. en rue., G. negra

SEPTIMA CARRERA A LAS 4.30 P. M. — Premio MARCOSOL. — 1,400 metros. — Para todo caballo de 4 años y más, que no haya ganado más de $ 5,000 desde el 1.o de Enero de 1923. — Peso: 48 kilos.—Recargo de 1 kilo por cada $ 500 ganados en igual fecha. Quedan excluídos los ganadores de $ 30,000 o más años anteriores. — Inscripción: $ 30. —Premio: $ 3,000 al 1.o

PREPARADOR	DUEÑO	NOMBRE	EDAD	PESO	SANGRE	PADRE	MADRE	TRAJE DEL JINETE
E. Rodríguez	Macul	1 Mahmond	59	4	F	Retrechero	Madelón	Gris perla y negro en rue., G. neg.
C. Rodríguez	Solferino	2 Los Robles	57	6	F	Burgomaster	Haute Lice	Solferino, G. verde
F. Guzmán	Las Zorras	3 Pitillo	56	4	3|4	Eclair II	Winnie	Coloorado
F. Galván	Limited	4 Fósforo	55	5	F	St. Cigne	Chekk	Gris perla, G. negra
R. Piérola	Tricolor	5 Guardia Rojo	54	4	F	Comisario II	Royal Red	Azul, M. bl., y color., G. colorada
I. Yáñez	I. Yáñez	6 Porridge	54	4	F	S. Pride	Sweet Lassie	Rosado y celeste listado
E. Michaels	Inglés	7 Finisterre	53	5	F	Pioneer	La Pola	Negro, G. amarilla
C. Pérez	Popeta	8 Guante Rojo	52	4	F	Altanero II	Bonnet Rouge	Morada, M. y G. blanca
P. Marchesini	Alexmalva	9 Tendal	52	4	F	Mehari	Novia II	Lila y negro listado
Art. Rodríguez	J. A. Rodríguez	10 Piltrafa	51	4	F	Pirapó	Grisette	Azul oscuro, M. blancas, G. colo
L. Morán	Alcázar	11 Lacierva	49	4	F	Marcosol	Queen Mary	Acero, alam. y G. lacre
M. Reyes	S. Agliati	12 Pegote	45	6	F	Pirapó	Shylass	Blanca, lunares verdes, M. lacres
P. Rojas	D. Hernández	13 Toldilla	45	6	15|16	Turín	Rosquilla	Verde oscuro, c., p. y G. canario
A. Allen	A. Padilla	14 Curioso	48	5	F	Flo	Bacilica	Concho de vino, bra. bl., G. blanca
D. Yáñez	Magna Domus	15 Infiesto	48	4	F	Burgomaster	Terracotta	Oor obanda negra, M. neg. y oro,
J. S. Navarro	C. Silva	16 Le Francais	48	5	F	Crescendo	Fragilitte	Blanco
J. Donati	M. Sáez	17 Santa Tecla	48	4	F	March Flower	Almira	Azul, M. gran. G. amarilla
A. Luna	Botafogo	18 Tómbola	48	5	7|8	Turín	Euskara	Chocolate, M. y G. oro viejo
Art. Rodríguez	F. Marín	19 Wintergreen	48	5	F	Olascoaga	Noguette	Grosella estrella crema
J. S. Navarro	F. S. García	20 Antilla	46	5	3|4	Rolando II	Holanda	Negra, M. oro, . negra
R. Cárdenas	Amsterdam	21 Assaye	46	6	F	Barsac	Lamballe	Naranja, lunares y . negra

OCTAVA CARRERA A LAS 5 P. M. — Premio TACITE. — 1,600 metros. — Para todo caballo ganador de más de $ 10,000. — Handicap.— Inscripción: $ 40.—Premio: $ 4,000 al 1.o

PREPARADOR	DUEÑO	NOMBRE	EDAD	PESO	SANGRE	PADRE	MADRE	TRAJE DEL JINETE
P. Polanco	E. Anguita	1 Kodak	59	4	F	El Tango	Ketieness	Azul marino, M. y . G. solferino
I. Espinosa	San Juan	2 Danger	58	4	7|8	Hasard	Alada	Celeste y castaño en r., M. y G. cas
J. J. Munita	I. Baltra	3 Honoria	58	4	F	Burlesco	Griselidis	Granate oscuro
Av. González	La Hípica	4 Eton	57	5	F	Pioneer	Devoted	Cereza, M. negras, G. cereza, v. ne.
C. Lacalle	La Peña	5 Piura II	56	4	F	Your Majesty	Lima	Granate, M. celestes, G. negra
D. Yáñez	Magna Domus	6 Infiesto	53	4	F	Burgomaster	Terracotta	Oro banda negra, M. negra y oro
D. Sandoval	D. Urrutia	7 Ofensivo	52	5	F	Defensor	Guigne	Azul y blanco listado, G. lacre
D. Galaz	D. Galaz	8 Papagayo	51	5	F	Pirapó	Shylass	Amarillo, brazal. y G. colorada
L. Navarro	Tarsifal	9 Picacho	51	5	F	Pibe	Cachilitú	Costaño, G. negra
C. Rodríguez	A. Mora	10 Copayapú	49	6	F	Eclair II	Bywell	Blanca, M. negras, G. rosada
J. M. Baeza	Importación	11 Electrón	46	6	F	Cuyano III	Santa Elena II	Oro, faja y G. negra, borla oro
F. Guzmán	Kangaroo	12 General	47	6	A A	Flo	Red Rose	Rosada, brazal y G. blanca
J. Rodríguez	London	13 Walter Scott	47	5	F	Olascoaga	Ladasette	Verde manz., G. neg. b. plata
E. Polanco	E. Polanco	14 Sirsac	46	4	F	Barsac	Sidecomb	Solferino
J. F. Romo	U. Verdugo	15 Predilecta	44	5	15|16	Meltonian	Valdramina	Verde estrella y G. rosada
D. Sandoval	V. Maturana	16 Emily	43	6	F	Hallington L	La Gringa	Turquesa, M. lacres, G. lacr
E. Michaels	W. Gatica	17 Quitón	43	4	F	Siberién	Fleur de Cactus	Blanca, brazal. y G. escarlata
D. Vial	Silvergreen	18 Partiquina	42	4	F	Pibe	Delfa	Plata, lunares y G. verde

PRONOSTICOS DE ALGUNOS DIARIOS Y REVISTAS PARA LA REUNION DE LA TARDE DE HOY EN EL CLUB HIPICO

DIARIOS Y REVISTAS	1.a carrera	2.a carrera	3.a carrera	4.a carrera	5.a carrera	6.a carrera	7.a carrera	8.a carrera
"LA NACION"	Boca Negra Coquetón César Borgia	Charlatán Tetuán Carbón	Chañar Isócrates Todo Ilusión	Bulliciosa Ilatina La Cambiatti	Frangollo Atorrante	Lacierva Landry Gentilhomme	Guardia Rojo Pitillo	Ofensivo Papagayo Predilecta
"LOS TIEMPOS"	Boca Negra Coquetón César Borgia	Charlatán Tetuán Carbón	Chañar Todo Ilusión Isócrates	Bulliciosa La Cambiatti Ilatina	Frangollo Atorrante	Landry Lacierva Gentilhomme	Guardia Rojo Toldilla	Ofensivo Papagayo Predilecta
"LA HUASCA"	César Borgia Coquetón Boca Negra	Tetuán Carbón Gran Dama	Portátil Old Gin Chañar	Lírica Bulliciosa Buena Seña	Farnesio Cadillac Atorrante	Gentilhomme Lacierva Landry	Guardia Rojo Toldilla	Danger Predilecta Ofensivo
"LA UNION" DE VALPARAISO	César Borgia Kosciusko Boca Negra	Shackleton Charlatán Carbón	Chañar Todo Ilusión Isócrates	Bulliciosa Lírica Mentirosa II	Farnesio Atorrante Frangollo	Gentilhomme Lacierva Landry	Guardia Rojo Toldilla	Ofensivo Predilecta Papagayo
"LA TARDE"	César Borgia Rimel Kosciusko	Charlatán Castilla Carbón	Old Gin Portátil Budón	Ilatina Lírica Buena Seña	Auvernia Kansas Tangola	Gentilhomme Lacierva Virgilio	Guardia Rojo Pitillo Mahmond	Ofensivo Danger Piura II

LAS CARRERAS DE LA TARDE DE HOY EN EL CLUB HIPICO

APRECIACIONES Y PRONOSTICOS

Hoy se desarrollará en nuestro principal hipódromo la última reunión de las fiestas patrias y ella seguramente atraerá una concurrencia desbordante al Club Hípico, ya que se trata de las tradicionales carreras del 20 de Setiembre, el número final de las fiestas patrias.

El programa en sí vale bien poca cosa, dados los númerosos retiros que se han producido.

Se inicia con el premio Ródano, sobre 1.100 metros, para tres años perdedores, en el que más se destacan Boca Negra, Coquetón y César Borgia, a los que recomendamos en el orden indicado.

En la segunda carrera, prueba condicional sobre 1.400 metros, nos gusta Charlatán para el primer puesto. Los placées se los dejamos encomendados a Tetán y Carbón.

Después de su buena performance del Domingo último, Chañar, que se impuso en un rush sorprendente sobre Eudón, aparece en la tercera carrera de hoy sobre 2.000 metros, como una de las cartas más probables. Sufragamos por él. Para el segundo y tercer puesto recomendamos a Isócrates y Todo Ilusión.

La cuarta carrera está reservada a potrancas que no hayan ganado, prueba en la que resumimos nuestro pronóstico en Bulliciosa para ganadora. Ilatina y La Cambiatti, placées.

En la prueba de fondo, premio Royal Alarm, sobre 2.400 metros, vamos a encomendar la defensa de nuestro pronóstico a Frangollo, reservándole el placé a Atorrante.

Gentilhomme, Landry, Lacierva, Helyette y Rintintín, serán los favoritos en la carrera siguiente, handicap sobre 1.600 metros.

Para el primer puesto nos vamos a embarcar con Lacierva, placées Landry y Gentilhomme.

La presencia de Guardia Rojo a producido un desbande general en la 7.a carrera, y es probable que el pupilo el Stud Tricolor haga walk-over. Como aún no se han retirado Pitillo, Toldilla, ni Santa Tecla, señalamos al primero de los nombrados para el placé.

Aún cuando se han producido múltiples deserciones en la prueba final ésta resultará interesante dada la calidad de los elementos que participarán.

Nuestros candidatos son Ofensivo, Papagayo y Predilecta.

"ESTRELLA"
Delpino & Urzúa

FINISIMO — INSUPERABLE

ACEITE DE OLIVA VIRGEN
PARA FAMILIA
MARCA ESTRELLA
TORTOSA (ESPAÑA)
GARANTIZADO PURO DE OLIVA
D & U

PURO DE OLIVA

Gran Broncería Artística
José Bove e Hijo
ARTICULOS RELIGIOSOS
Gran surtido en candelabros, Copones, Cálices, Custodias, Lámparas para el Santísimo,
Patenas, Palmatorias, etc. etc.
San Antonio 46
TELEFONO ING. 47
CASILLA 3318

ARTICULOS MENAJE DE
Cocinas
Casa Fauré
Carmen 315
Teléfono 879

ASIGNACION DE PESOS PARA LAS CARRERAS DEL PROXIMO DOMINGO EN AMBOS HIPODROMOS

1.a CARRERA.— 1,100 METROS
Acardeón, 56, N. N.
Boca Negra, 56, J. Vergara.
César Borgia, 56, D. 2.o López.
Eclipse, 56, L. Jopia.
Cipango, 56, N. N.
Coquetón, 56, J. T. Bernal.
Fingal, 56, A. Molina.
Fiomar, 56, R. Henríquez.
Full, 56, no corre.
Gran Bonetón, 56, M. Núñez.
Heróico, 56, R. Hernández.
Iradier, 56, O. Contreras.
Ivanoff, 56, L. Bravo.
Jacinto, 56, M. Aranda.
Yacaré, 56, N. N.
Juglar, 56, S. Quiroz.
Kolimán, 56, J. Arancibia.
Kongo, 56, no corre.
Kosciusko, 56, L. A. Parada
Pumarino, 56, no corre.
Rimel, 56, J. Galaz.
Verdot, 56, E. Rebolledo.
2.a CARRERA.— 1,400 METROS
La Alegría, 54, no corre.
Pintura, 54, C. Pombet.
Castilla, 53, no corre.
Chañar, 53, no corre.
Felpa, 52, no corre.
Guadalupe, 49, M. Aranda.
Xilopie, 52, no corre.
Alucita, 51, Arm. Nieto.
Sir Jorge, 50, no corre.
Adriático, 49, L. Bravo.
Poisson D'Or, 49, N. N.
Carbón, 48, J. Urzúa.
Charlatán, 48, O. Contreras.
Edinboro, 48, no corre.
Gran Dama, 48, N. Ramírez.
Kalmuco, 48, P.o 2.o Rebolled
Shackleton, 48, M. Núñez.
Tetuán, 48, P. Silva.
Espadaña, 46, no corre.
Gran Liga, 46, S. Jiménez.
Juana la Loca, 46, A. Gutiérrez.
Telilla, 46, J. Pinto.
Virada, 46, A. Venegas.
3.a CARRERA.—2,000 METROS
Farnesio, 58, no corre.
Eudón, 57, no corre.
Petirrojo, 47, S. Jiménez.
Tendal, 47, O. Contreras.
Todo Ilusión, 46, L. Agurto.
Xilopie, 46, J. Urzúa.
Marcola, 45, R. Henríquez.
Old Gin, 45, M. Aranda.
Chañar, 44, P. 2.o Rebolledo.
Foca, 43, N. N.
Isócrates, 43, J. Pinto
Adición, 40, no corre.
Prothos, 40, no corre.
Mérida, 40, U. Ibarra.
Portátil, 40, J. Osorio.
4.a CARRERA.— 1,100 METROS
Buena Seña, 57, L. Guzmán.
Cochabamba, 57, M. Aranda.
Ilatina, 57, A. Molina.
Mentirosa II, 57, A. Garay.
Halagadora, 54, no corre.
Alumna, 54, E. Rebolledo.
Bulliciosa, 54, D. 2.o López.
Cacerola, 54, J. Arancibia.
Campanita, 54, O. Contreras.
Fiolidina, 54, N. N.
Grenoble, 54, L. H. Huerta.
Ilusa, 54, A. Sánchez.
Jamaique, 54, S. Quiroz.
Kiva, 54, R. Hernández.
Kolima, 54, M. Verdejo.
La Cambiatti, 54, Arm. Nieto.
La Sorel, 54, L. Bravo.
Lírica, 54, C. Pombet.
Mula, 54, M. J. Silva.
Parlachinita, 54, N. N.
Parlera, 54, no corre.
Pinturera, 54, no corre.
Porciúncula, 54, N. N.
Puppy, 54, N. N.
Sweet Kiss, 54, N. Ramírez.
Waxy, 54, N. N.
5.a CARRERA.— 2,400 METROS
Welladay, 67, no corre.
Jaramago, 59, no corre.
Kansas, 56, no corre.
Palillo, 52, no corre.
Auvernia, 51, M. Núñez.
Bordeaux, 51, L. Bravo.
Fanfarrona, 48, no corre.
Farnesio, 48, P. 2.o Rebolledo.
Cadillac, 45, A. Sánchez.
Piave, 45, J. Osorio.
Frangollo, 42, J. Pinto.
Tangola, 41, no corre.
Atorrante, 40, U. Ibarra.
6.a CARRERA.— 1,600 METROS
Virgilio, 58, V. Jara.
Boggle, 53, D. 2.o López.
Elmore, 52, C. Pombet.
Gentilhomme, 51, M. J. Silva.
Landry, 51, J. T. Bernal.
Carbón, 50, no corre.
Rintintín, 50, L. A. Zamora.
Turista, 49, P. 2.o Rebolledo.
Helyette, 48, M. Núñez.
Lacierva, 48, H. Ramírez.
Reina Hortensia, 46, no corre.
Telinga, 46, no corre.
War Queen, 46, L. Agurto.
Tangola, 44, P.o 2.o Rebolledo.
Xanthia, 44, R. Astorga.
Don Gonzalo, 43, P. Silva.
7.a CARRERA.— 1,400 METROS
Mahmond, 59, no corre.
Los Robles, 57, no corre.
Pitillo, 56, S. Quiroz.
Fósforo, 55, no corre.
Guardia Rojo, 54, R. Piérola.
Porridge, 54, no corre.
Finisterre, 53, no corre.
Guante Rojo, 52, no corre.
Tendal, 52, no corre.
Piltrafa, 51, no corre.
Lacierva, no corre.
Pegot., 49, no corre.
Toldilla, 49, N. N.
Curioso, 48, no corre.
Infiesto, 48, M. Núñez.
Le Francais, 48, no corre.
Santa Tecla, 48, no corre.
Tómbola, 48, no corre.
Wintergreen, 48, no corre.
Antilla, 46, no corre.
Assaye, 46, no corre.
8.a CARRERA.— 1,600 METROS
Kodak, 59, J. M. Baeza.
Langer, 58, A. Molina.
Honoria, 58, no corre.
Etón, 57, no corre.
Piura II, 56, no corre.
Infiesto, 53, no corre.
Ofensivo, 53, J. Vergara.
Papagayo, 51, O. Contreras.
Picacho, 51, no corre.
Copayapú, 49, L. Bravo.
Electrón, 48, no corre.
General, 47, no corre.
Walter Scott, 47, M. Aranda
Sirsac, 46, no corre.
Predilecta, 44, J. Pinto
Emily, 43, N. N.
Guitón, 43, no corre.
Partiquina, 42, P. Silva.

CLUB HIPICO

ASIGNACION DE PESOS PARA LAS CARRERAS DEL DOMINGO

1. Premio HARLINGTON. — De remate. — 1,100 metros. — Para caballos de tres años y más que se rematen por $ 8,000. — Peso de reglamento. — Descargo de seis kilos a los que se rematen por 5,000 pesos. — Recargo de tres kilos a los ganadores desde el 1.o de Julio del presente año. — Inscripción: $ 30. — Premio: 3,000 al 1.o

	Kilos		Kilos
Richmond	61	Trigo	55
Shackleton	61	Güira	53
Alava	60	Jacinto	53
Provenza	60	La Poderosa	51
Borgue	56	Fiomar	47
Verderón	56	Heroico	47
Whip	56	Rimel	47
Alany	55	Kadijah	45
Toinette	55	Regalada	45
Job	55	Ellita	45
Jaguar	55	Pinturera	45
2.a Serie			
Wintergreen	62	Juerga	53
Náutico	62	Marcola	53
Pica	60	Acordeón	47
Porridge	59	Full	47
Zapallar	59	Kollman	47
Go Lady	57	Pumarino	47
Edinboro	56	Boca Negra	47
Indino	56	Murciano	47
Find Out	54	Tronador	47
Carbonero	56	Wanogette	45
Guernsey	53		

II. Premio HAMBURGO.—1,400 metros. — Para caballos de cuatro años y más que no hayan ganado más de 30,000. — Peso: 58 kilos. —Descargo de seis kilos a los que no hayan ganado más de $ 20.000 y descargo de doce kilos a los que no hayan ganado más de $ 10,000. — Inscripción: $ 35. — Premio: $ 3,500 al 1.o

Matango	58	Roquelaure	46
Sirsac	58	Alany	46
Bastián	52	Guante Rojo	46
Boggle	52	Piltrafa	46
Gentilhomme	52	Abrantes	46
Ramuncho	62	Sir Jorge	46
Wintergreen	52	Pica	46
Shackleton	52	Guadalupe	44
Charlatán	52	Xilopie	44
Peyuco	52	Guaca	44
Tetuán	52	Castilla	44
Felpa	50	Dinamarca	44
Porridge	50	Guernsey	44
Poruña	50		

III. Premio HIC. — 1,500 metros. Para caballos de tres años que no hayan ganado. — Peso: 56 kilos. — Inscripción: $ 40. — Premio: 4,000 pesos al 1.o

Kosciusko	56	Kolina	54
Fiomar	56	Mula	54
Yumbel	56	Karinga	54
Juglar	56	Nancy	54
San Gotardo	56	Waxy	54
Intuición	54	Habilosa	54
Sweett Kiss	54		

IV. Premio EL ENSAYO (Reglamentaria. — 2,000 metros. — Para tres años nacidos en el país. — Peso: 56 kilos. — Inscripción: 500 pesos, en cuatro cuotas de 100 pesos el Lunes 6 de Marzo de 1922; de 100 pesos el 1.o de Julio de 1922; de 150 pesos el 5 de Marzo de 1923 y de 150 pesos el Lunes antes de la carrera. — Premio: $ 50,000 al 1.o, $ 10,000 al 2.o y $ 5,000 al 3.o

Almodóvar	56	Macanudo	[illegible]
A. Chenier	56	Perthus	[illegible]
Ardelión	56	Sigma	[illegible]
Chevrolet	56	Yorker	[illegible]
Foch	56	Yakaré	[illegible]
Joy Bird	56	Brisele	[illegible]
Kenneth	56	Go on	[illegible]

V. Premio HALLINGTON. —2,000 metros. — Para caballos que hayan ganado más de $ [illegible] —Handicap. — Inscripción: $ [illegible] —Premio: $ 4,000 al 1.o

Papagayo	58	Emily	[illegible]
Copayapu	56	Matango	[illegible]
Electrón	55	Fanfarrona	[illegible]
Kansas	55	Piave	[illegible]
Palillo	51	Frangollo	[illegible]

VI. Premio HAUTE LICE.— metros. — Para caballos que hayan ganado más de $ [illegible] Handicap. — Inscripción: $ [illegible] Premio: $ 3,500 al 1.o

1.a Serie			
Kodak	59	Alany	[illegible]
Eton	57	Landry	[illegible]
Inflesto	53	Predilecta	[illegible]
Ofensivo	53	Guitón	[illegible]
Papagayo	51	Matango	[illegible]
Copayapu	49	Boggle	[illegible]
Virgilio	48	Filosofía	[illegible]
Canuleso	47	Go-Lady	[illegible]
2.a Serie			
Los Robles	58	Provenza	[illegible]
Prisca	58	Náutico	[illegible]
Emily	55	Porridge	[illegible]
Bilanz	52	Ramuncho	[illegible]
Felpa	51	Xanthia	[illegible]
Rintintín	51	Rodrigo	[illegible]
Fósforo	50	Turista	[illegible]
Poincaré	50	Golosina	[illegible]
Alany	49		

BAVU
ACEITE BAVU
el mas fino

LAS CARRERAS DE LA MAÑANA DE AYER EN EL HIPODROMO CHILE

Ante una numerosa concurrencia se efectuaron ayer las carreras matinales del Hipódromo Chile.

Adición, que contó con el favoritismo del público en la carrera inaugural, sobre 1,400 metros, volvió a fracasar, rematando sólo 4.a. Caledonia lució sus colores al frente, perseguida por Filina, Le Francais, Adición e Iverdun. En esta forma se desarrolló la carrera hasta la recta, donde Iverdun inició una atropellada que le valió dar alcance a la puntera metros antes del disco y ganarla por una cabeza. El tercer puesto, a dos cuerpos, lo ocupó Garonne, delante de Adición.

Tiempo: 1.26.

Nuestro favorito Junín se impuso en buena forma en los 1,200 metros del premio Juvenil.

Desquite y Junín se lanzaron en punta, colocándose más atrás Xama y Sastre. No tardó Junín en dar cuenta de eDsquite; pero en la recta atropelló Xama, y aunque lo dominó, el hijo de Last Reason reaccionó consiguiendo imponerse en la meta por una cabeza sobre Xama. En una entrada final remató tercero Gran Maestre, delante de Desquite.

Tiempo: 1.13.

Pistacho, que también era uno de nuestros favoritos, se impuso holgadamente en la 3.a carrera, sobre una distancia de 1,200 metros.

Pistacho lució sus colores al frente, perseguido de cerca por Time, quedando escalonados más atrás Colorado Maduro, Finlandia y Pilín. El leader no necesitó emplearse para batir a sus rivales, de los que fué Pilín el que más se le acercó, teniendo que conformarse con el segundo lugar a 2 1|2 cuerpos del hijo de Sándalo. El tercer puesto, a sólo 1|2 cabeza, correspondió a Slava, delante de Time.

Tiempo: 1.13 1|5.

Naftha y Culhal Cura, que contaron con las más altas cotizaciones en los 900 metros del premio Julia, no salvaron el placé, correspondiendo la victoria a Ku-Kú.

Culhal Cura punteó perseguida de cerca por Naftha, que no le dió tregua en ningún momento, con el resultado lógico de que ambas se agotaron y en la recta Ku-Kú atropelló y dió cuenta de las punteras para venirse en fácil acción hasta la raya, donde la pupila del Rex batió por 1 1|2 cuerpo a Fácuo, que precedió por igual ventaja a Culhal Cura. El cuarto puesto lo ocupó Redondilla.

Tiempo: 54.

Estrechamente triunfó Acalia en los 1,200 metros del premio Jote, donde Alicahue fué cotizado favorito.

Puesto el pequeño lote en movimiento, tomó Alucita el puesto de honor, perseguida por Aralar, que en el poste de los 750 metros dominó a la puntera, para desembocar en el derecho con todo el pelotón encima. Frente a las galerías, Acalia se deslizó por el lado interior y pasó al puesto de honor, que lo conservó escasamente hasta la meta, donde batió por 1|2 cabeza a Alicahue. El tercer puesto, a dos cuerpos, lo ocupó Francesita, delante de Aralar.

Tiempo: 1.12 4|5.

Nuestro favorito Brahms alcanzó un triunfo aplastante en el handicap de fondo sobre 1,900 metros.

Alzadas las cintas, tomó Brahms el puesto de peligro, perseguido por Portátil, Malvaloca, Samaniego y Euclid, quedando último Cadillac. Este orden fué en el que el lote pasó por primera vez frente a la meta. No tardó en ser desalojado el puntero por Malvaloca, que, junto con Portátil, tomaron un cuerpo de ventaja sobre Brahms y Samaniego. En la recta, Brahms, ligeramente requerido, tomó nuevamente el puesto de honor, que lo conservó sin dificultad hasta la meta, donde batió por 2 cuerpos a Portátil. El tercer puesto, a sólo un pescuezo, correspondió a Samaniego. Cuarto Cadillac.

Tiempo: 1.59 4|5.

Billy White ganó la última carrera, sobre 1,200 metros, con lo cual acertamos el cuarto ganador en los pronósticos que dimos en nuestra edición de ayer.

Variable lució sus colores al frente perseguido por Tortilla, Billy White, Mulato y Toldilla. Con ligeras variantes giró el lote la curva e inmediatamente acudió Billy White en busca del puntero, al cual batió tras ruda lucha por un pescuezo, gracias a la jineteadura de Molina. A dos cuerpos remató tercera Toldilla, delante de Mulato.

Tiempo: 1.12.

RESULTADOS GENERALES

Primera carrera

Premio JUANITA.— 1,400 metros. —$ 1,500 al 1.o; 300 al 2.o y 150 al 3.o

	G.	P.
1.o Iverdún, 44 kilos, 3 años, por Olascoaga y Peregrina, del señor C. A. Gómez, jockey A. Sánchez	241	157
2.o Caledonia, 49 kilos, L. Guzmán	132	84
3.o Garonne, 54 kilos E. Rebolledo	224	109
4.o Adición, 49 kilos, P. Rebolledo	579	352
Jilguero, 56 kilos R. Olguín	19	23
Fernández	45	39
Guadalete, 53 kilos, U.		
Le Francais, 49 kilos, C. Castro	128	124
Filina, 45 kilos, P. Olguín	199	157
Glenley, 44 kilos, A. Gutiérrez	32	25
Griega, 44 kilos, J. Osorio	128	99
	1728	1169

Ganado por 1 cabeza; e. 3.o a 2 cuerpos.
Tiempo: 1.26.
No corrieron: Marianita, 56 kilos; Goyesca, 53 kilos; Djenana, 50 kilos; Gallarda, 48 kilos; Joselito, 47 kilos; Tómbola, 44 kilos.

Dividendos de Tribunas, unidad de 5 pesos

Ganador de Iverdún	$ 32.30
Placé de id.	12.50
Id. de Caledonia	18.90
Id. de Garonne	15.70

Dividendos de Galería, unidad de 2 pesos

Ganador de Iverdún	$ 20.20
Placé de id.	5.90
Id. de Caledonia	13.30
Id. de Garonne	6.20

Dividendos de Viña del Mar, unidad de 5 pesos

Ganador de Iverdún	$ 60.40
Placé de id.	14.80
Id. de Caledonia	19.20
Id. de Garonne	47.60

Segunda carrera

Premio JUVENIL.— 1,200 metros. —$ 1,500 al 1.o; 300 al 2.o y 150 al 3.o.

	G.	P.
1.o Junín, 50 kilos, 4 años, por Last Reason y Primorosa, del stud Los Bomberos jockey P. Silva	924	351
2.o Xama, 50 kilos, R. Olguín	287	197
3.o Gran Maestre, 52 kilos, L. Guzmán	132	72
4.o Desquite, 45 kilos, R. Astorga	177	158
Negro, 56 kilos, J. Vergara	323	196
Piltrafa, 50 kilos, J. Urzúa	488	301
Sastre, 49 kilos, L. Zamora	26	29
Mamadeira, 47 kilos, R. Henríquez	87	85
Brasilera, 45 kilos, A. Sánchez	84	77
Cherry Whisky, 40 kilos, J. Cifuentes	38	23
Honduras, 40 kilos, R. Allen	31	19
	2597	1508

Ganado por 1 cabeza; el 3.o a 1 1|2 cuerpo.
Tiempo: 1.13.
No corrieron: Turquestán, 62 kilos; Sperata, 58 kilos; Fiero, 53 kilos; Prontitud, 55 kilos; Felicity, 45 kilos; Gran Liga, 44 kilos; Larva, 42 kilos; Filina, 40 kilos y Griega, 40 kilos.

Dividendos de Tribunas, unidad de 5 pesos

Ganador de Junín	$ 12.60
Placé de id.	8.50
Id. de Xama	11.20
Id. de Gran Maestre	22.10

Dividendos de Galería, unidad de 2 pesos

Ganador de Junén	$ 5.20
Placé de id.	3.20
Id. de Xama	4.50
Id. de Gran Maestre	6.10

Dividendos de Viña del Mar, unidad de 5 pesos

Ganador de Junín	$ 21.—
Placé de id.	11.—
Id. de Xama	12.40
Id. de Gran Maestre	26.80

Tercera carrera

Premio JAILOR.—1,200 metros.—$ 1,500 al 1.o; 300 al 2.o y 150 al 3.o

	G.	P.
1.o Pistacho, 51 kilos, 5 años, por Sándalo y Chúpate esa, del corral Ecuador, jockey S. Torres	1085	507
2.o Pilín, 54 kilos, L. Huerta	200	146
3.o Slava, 61 kilos, L. Carrasco	472	323
4.o Time, 54 kilos, A. Nieto	159	109
Antilla, 56 kilos, M. Pérez	188	101
My Father, 55 kilos, C. Pombet	149	91
Foca, 51 kilos, V. Fernández	187	122
Maritornes, 51 kilos, E. Rebolledo	397	348
C. Maduro, 49 kilos, J. Urzúa	177	112
La Prensa, 46 kilos, J. Osorio	301	176
Finlandia, 44 kilos, P.	280	217
	3595	2252

Ganado por 2 1|2 cuerpos el 3.o a 1|2, cabeza.
Tiempo: 1.13 1|5.
No corrieron: Assaye, 57 kilos; Rodrigo, 56 kilos; Portátil, 55 kilos; kilos; Job, 51 kilos; Espadaña, 48 kilos; Jettatura, 47 kilos y Potasa, 40 kilos.

Dividendos de Tribunas, unidad de 5 pesos

Ganador de Pistacho	$ 14.90
Placé de id.	8.50
Id. de Pilín	17.—
Id. de Slava	10.70

Dividendos de Galería, unidad do 2 pesos

Ganador de Pistacho	$ 6.90
Placé de id.	3.60
Id. de Pilín	8.40
Id. de Slava	4.60

Dividendos de Viña del Mar, unidad de 5 pesos

Ganador de Pistacho	$ 20.20
Placé de id.	10.30
Id. de Pilín	15.60
Id. de Slava	18.70

Cuarta carrera

Premio JULIA.— 900 metros. — $2,500 al 1.o; 500 al 2.o y 250 al 3.o

	G.	P.
1.o Ku Kú, 49 kilos, 3 años, por Turín y Miss Lady, del stud Rex, jockey N. Ramírez	649	265
2.o Facuo, 49 kilos, L. Bravo	252	116
3.o Culhalcura, 53 kilos, A. Nieto	965	407
4.o Redondilla, 45 kilos, J. Osorio	289	208
Naptha, 54 kilos, C. Pombet	1535	692
Murciano, 54 kilos, J. Vergara	507	348
Tronador, 40 kilos, A. Sánchez	480	235
	4677	2271

Ganado por 1 1|2 cuerpo; e. 3.o a 1 1|2 cuerpo.
Tiempo: 54.
No corrieron: Protozoo, 55 kilos; Kurda, 51 kilos; Pinturera, 48 kilos; Gran Bonetón, 45 kilos; Bric a Brac, 45 kilos; Daine, 40 kilos; Klorinta, 40 kilos; Iverdún, 40 kilos.

Dividendos de Tribunas, unidad de 5 pesos

Ganador de Ku Kú	$ 32.40
Placé de id.	20.70
Id. de acuo	40.80

Dividendos de Galería, unidad de 2 pesos

Ganador de Ku Kú	$ 9.50
Placé de id.	6.50
Id. de Facuo	9.60

Dividendos de Viña del Mar, unidad de 5 pesos

Ganador de Ku Kú	$ 34.10
Placé de id.	15.10
Id. de Facuo	16.—

Quinta carrera

Premio JOTE. — 900 metros. — $ 1,500 al 1.o y 300 al 2.o

	G.	P.
1.o Acalia, 55 kilos, 6 años, por Buchardo y Artemisa, del señor G. de la Cerda, jockey J. Vergara	911	840
2.o Alicahue, 54, C. Pombet	1506	808
3.o Francesita, 42, A. Sánchez	176	131
4.o Aralar, 47, L. Bravo	434	248
Agosto, 58, L. Zúñiga	821	810
Alucita, 47, J. Osorio	596	278
	4444	1915

Ganado por 1|2 cabeza; el 3.o a 4 cuerpos.
Tiempo: 1.12 4|5.
No corrieron: Provenza, 62; Hesperia, 55; Edimboro, 55; Carbonero, 50; Toinette, 50; War Paint, 50; Abrantes, 50; Pelendón, 50; Tarnopol, 49; Ancoa, 47.

Dividendos de Tribunas: unidad de 5 pesos

Ganador de Acalia	$ 21.90
Placé de id.	10.70
Id. de Alicahue	8.20

Dividendos de Galerías: unidad de 2 pesos

Ganador de Acalia	$ 10.50
Placé de id.	4.50
Id. de Alicahue	3.30

Dividendos de Viña del Mar: unidad de 5 pesos

Gandaor de Acalia	$ 26 70
Placé de id.	12.80
Id. de Alicahue	9.00

Sexta carrera

Premio JIPI JAPA. — 1,900 metros.—$ 2,500 al 1.o, 500 al 2.o y 250 al 3.o

	G.	P.
1.o Brahms, 53 kilos, 3 años, por Alanés y Brújula, del stud Los Angeles, jockey C. Pombet	1480	507
2.o Portátil, 42, P. Rebolledo	502	216
3.o Samaniego, 43, J. Osorio	639	286
4.o Cadillac, 57, L. Carrasco	473	232
Tangola, 53, R. Hernández	631	255
Alta Ley, 54, D. López	1317	600
Malvaloca, 50, N. Ramírez	311	151
Euclid, 44, A. Gutiérrez	155	75
	5508	2323

Ganado por 2 cuerpos; el 3.o a 1 cuerpo.
Tiempo: 1.59 4|5.
No corrieron: Ice, 59; Frangollo ; Isócrates, 46; Singoala, 40; Danaide, 40.

Dividendos de Tribunas: unidad de 5 pesos

Ganador de Brahms	$ 16.70
Palcé de Id.	8.60
Id. de Portátil	13.30
Id. de Samaniego	11.30

Dividendos de Galerías: unidad de 2 pesos

Ganador de Brahms	$ 7.80
Placé de id.	3.40
Id. de Portátil	4.80
Id. de Samaniego	5.00

Dividendos de Viña del Mar: unidad de 5 pesos

Ganador de Brahms	$ 38.50
Placé de id.	11.40
Id. de Portátil	16.80
Id. de Samaniego	11.00

Séptima carrera

Premio JACOB. — 1,200 metros —$ 1,500 al 1.o, 300 al 2.o y 150 al 3.o

	G.	P.
1.o Billy White, 58 kilos, 4 años, por Defensor y Maya White, del corral Good Luck, jockey A. Molina	1944	639
2.o Variable, 44, A. Gutiérrez	447	178
3.o Toldilla, 55, J. Urzúa	1010	708
4.o Mulato, 48, J. Osorio	612	294
Filoche, 58, C. Pombet	313	189
Navira, 56, C. Castro	107	46
Albaycín, 46, S. Jiménez	281	156
Tortilla, 42, P. Rebolledo	702	411
	5416	2651

Ganado por 1 pescuezo; el 3.o a 2 cuerpos.
Tiempo: 1.12.
No corrieron: Borgue, 60; Campo Santo, 57; Octubre, 58; C. Carmen, 6; Elmore, 53; Corpaucho, 47; Telilla, 46; Alacrán, 45; Verderón, 41; Wisconsin, 42.

Dividendos de Tribunas: unidad de 5 pesos

Ganador de Billy White	$ 12.50
Placé de id.	
Id. de aVriable	
Id. de Taldilla	

Dividendos de Galerías: unidad de 2 pesos

Ganador de Billy White	$
Placé de id.	
Id. de Variable	
Id. de Toldilla	

Dividendos de Viña del Mar: unidad de 5 pesos

Ganador de Billy White	$
Placé de id.	
Id. de Variable	
Id. de Toldilla	

Cigarrillos La Vencedora
HABANOS (SELECCIONADOS)
80 cts
LA CAJETILLA

NOTICIAS DIVERSAS

PREPARADORES DE LOS GANADORES DE AYER

CLUB HIPICO

André Chenier, R. Piérola.
Dinamarca, L. Molina.
Dax, J. Méndez.
Yokoska, D. Sandoval.
Palillo, J. Cavieres.
Puff, A. Muñoz.
Jaguar, J. Cavieres.

HIPODROMO CHILE

Iverdun, C. A. Gómez.
Junín, R. Amaro.
Pistacho, Av. Muñoz.
Ku-Kú, H. Pérez.
Acalia, G. de la Cerda.
Brahms, F. Peralta.
Billy White, C. A. Gómez.

—En la 2.a carrera se multó en $ 50 al jockey de Dinamarca, Contreras, por no haber seguido línea a la llegada.

—Se llamó al preparador de [illegible]ca para que explicara la mala performance producida por la yegua. Sandoval declaró que la hija de Longchamps se había mancado durante la carrera, lo que fué comprobado.

—En el clásico reclamó [illegible] contra Náufrago, por haberlo estrellado, viéndose obligado a hacer igual cosa con Jolly [illegible]. Comprobado esto, se acordó multar en $ 50 al jockey de Náufrago, Calixto Pombet.

—En la prueba de clausura reclamaron Find Out y [illegible] contra Gallarda, por haberlos estrellado en la curva. Comprobada la efectividad del reclamo, se acordó suspender por 4 reuniones al jinete de Gallarda, Julio [illegible], castigo que comenzará a cumplir desde la reunión del 23.

Cemento Romano
FABRICA ENRIQUE LOPEZ MAQUIEIRA, CALERA
La más grande economía es la mezcla para casas en Cemento Armado.
3 sacos romano; 1 saco Portland, da el mismo resultado que Portland solo.
50 K'g. $ 4.50 puesto fábrica

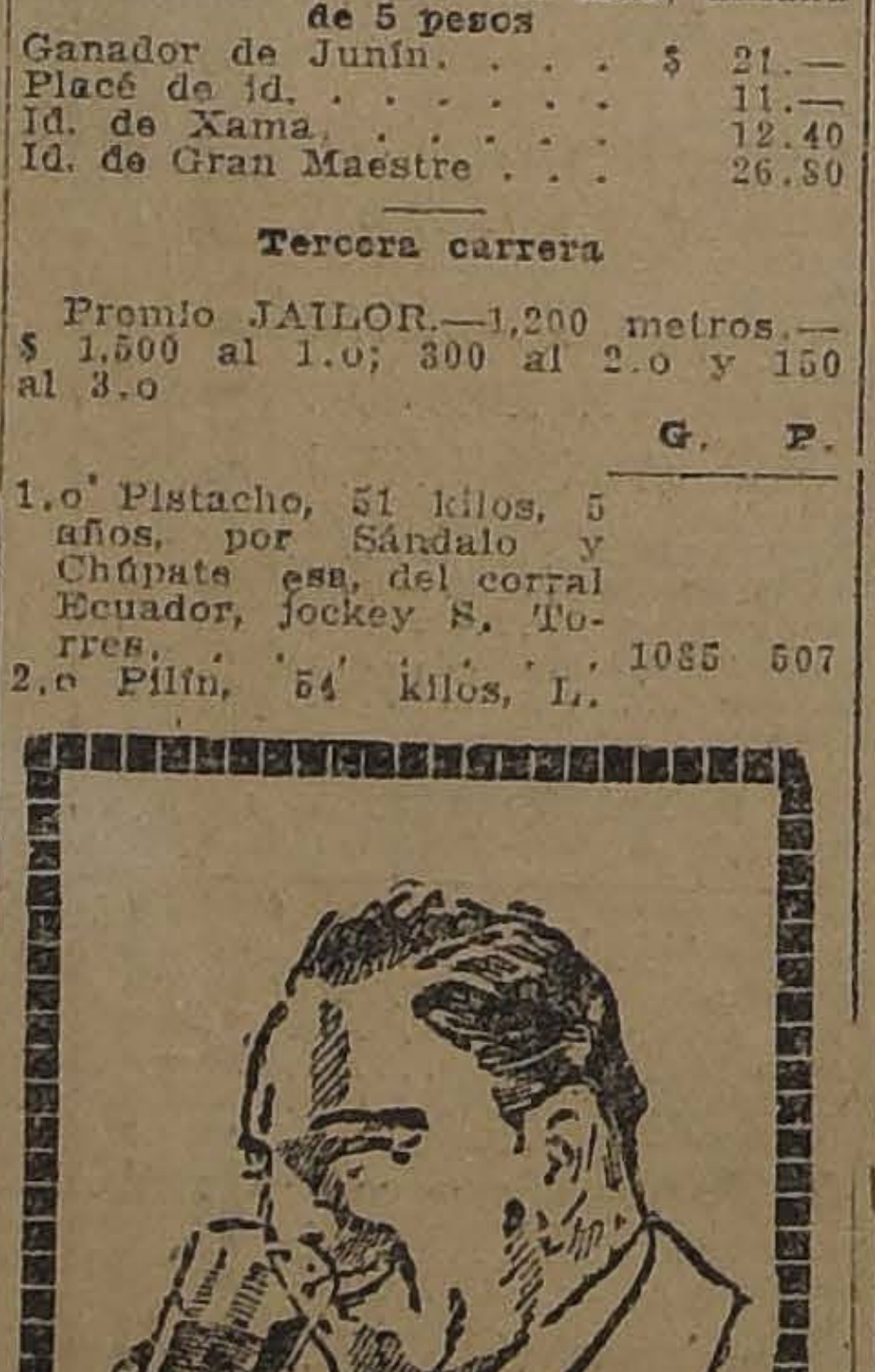

¡Qué excelente el AGUA TONICA NOBIS!

...pero el ALIMENTO MEYER es mejor.

COMPRE SU SOMBRERO
— EN LAS —
SOMBRERERIAS ROSENBLITT
S—30

¡CUIDADO CON EL AGUA POTABLE!
Prepare usted mismo el agua que ha de beber, con los famosos
LITHINES DEL Dr. GUSTIN
Obtendrá usted un agua fresca, mineral, efervescente, agradable al paladar, y a la vez, combatirá usted todos los microbios que corroen su organismo, disolviendo el ácido úrico, gérmen de todas las enfermedades reumáticas y neurálgicas.
Una caja contiene 12 papelillos para 12 litros de agua.
Concesionario Exclusivo: CASA AUGUSTO MEYTRE
CASILLA 1495. — VALPARAISO

INFELIZ
Los placeres no pueden disfrutarse sin salud; la mayor parte de las veces á ésta no se atiende a tiempo.
Teniendo a mano un tónico para los nervios que mejore las condiciones generales del cuerpo como es el
Cordial de Cerebrina Del Dr. Ulrici
que tiene la ventaja, que al nutrirlo, quita el cansancio, aumenta la actividad y energías, induce al sueño, vivifica y alegra, mejora el apetito y digestión; y contrarresta los excesos tan frecuentes cuando se desea cumplir con las exigencias impuestas por la vida moderna.
THE ULRICI MEDICINE COMPANY, INC.
NEW YORK

VIDA OBRERA

FIESTAS SOCIALES

ACTIVIDADES DEL ATENEO OBRERO DE CHILE.— Hoy, a las P. M., se ha citado a las Estudiantinas La Unión, Claudio Arrau, La Favorita, Flor de Chile, Esmeralda, y La Armonía, a ensayo general de las tres piezas que se tocarán el Viernes 21, a las 9 P. M., en el Teatro Esmeralda, en la velada teatral que ofrecen las instituciones obreras de Santiago, patrocinadas por el Ateneo Obrero y la Asociación de Cuadros Artísticos. En la misma noche, se repartirán las entradas que no se han retirado para la función teatral y el baile que se efectuará en el hall de la I. Municipalidad el Sábado 22 y el Domingo en la noche. Los cuadros adheridos al Ateneo, pueden pasar a retirar las entradas a la misma hora. Las instituciones que se crean con derecho a entradas, pueden pasar hoy en la tarde a la sala de comisiones de la Municipalidad, por la calle de 21 de Mayo, de 6 a 8 P. M.

Se recomienda asista el señor Luciano López, Petit Pierrot, señorita Gabriela Ubilla, Ricardo Vilagra y tus del Olmo.

CENTRO SOCIAL Y DEPORTIVO "ADOLFO MORALES".— Por causa de haber muerto un socio, se suspendió la reunión familiar de ayer.

En la Sociedad Juventud Esperantista de San Eugenio

Un éxito brillante, tuvo la velada concierto realizada por la juventud esperantista, en conmemoración de nuestro aniversario nacional. Una concurrencia desbordante hizo estrecho el salón, viéndose obligada la concurrencia a bailar en el hall que se encontraba muy iluminado.

Esta tarde, a las 3, habrá baile con números de variedades intercalados.

En honor de los arquitectos argentinos

BAILE QUE ORGANIZA EL SINDICATO DE CHAUFFEURS

Esta noche deberá llevarse a efecto en el local del Sindicato de Chauffeurs, el baile y velada literario-musical que la sección recreativa de esta institución, ha venido preparando en honor de los arquitectos argentinos, asistentes al 2.o Congreso Latino-Americano de Arquitectos.

Para esta velada, se ha confeccionado un bonito programa y un excelente carnets de baile el que será dirigido por el campeón de one step de Chile señor Vergara.

Una excelente orquesta amenizará esta fiesta.

En la tarde, habrá matinée.

ENTRE OBREROS DE IMPRENTA.— Se encuentra desde anteayer en la capital, el conocido tipógrafo señor Eliodoro Ulloa L., que desde hace varios meses reside en Valparaíso.

Su anuncio de que vendría a pasar en esta ciudad los días de fiestas patrias, hizo concebir a un grupo de sus amigos la idea de ofrecerle una manifestación, como prueba del arraigo que tiene entre los obreros de imprenta santiaguinos.

Fué así como ayer se reunieron en una de las salas del club social La Reforma, una veintena de colegas que querían agasajar al señor Ulloa.

Reinó la más franca camaradería. Se conversó en forma amplia del porvenir del gremio; del futuro congreso de las artes gráficas; de las actividades gremiales locales.

A la hora de los postres, ofreció la manifestación el señor Pedro Correa, haciendo resaltar los méritos del señor Ulloa, en favor de la Sección Local de la Federación de Obreros de Imprenta de Chile.

Contestó el señor Ulloa, agradeciendo la manifestación de que era objeto de sus amigos, a quienes, en todo momento, recordaba en el vecino puerto, como un exponente verdadero del sindicalismo gremial. Al terminar su peroración, fué objeto de una salva de aplausos.

Le siguieron en el uso de la palabra, varios de los asistentes, recordando todos la obra de progreso que había realizado en esta capital dentro del gremio, el festejado.

Antes de levantarse la manifestación, llegó al local del Club La Reforma, el señor Manuel Besoaín, muy vinculado al gremio santiaguino, y recién llegado de Temuco, donde le cupo desempeñar un lucido papel en la huelga habida no hace muchos meses en la ciudad nombrada.

Del Club indicado, los asistentes se dirigieron al Parque Cousiño, donde siguieron otras demostraciones de afecto para el señor Ulloa y Besoaín. Se brindó por la solidaridad gremial a través del país.

El señor Ulloa regresará a Valparaíso mañana.

CENTRO MARTINEZ DE ROZAS.—Hoy, a las 5 P. M., se llevará a efecto una matinée extraordinaria, en conmemoración del aniversario patrio. Local social: O'Higgins 1265.

LA CONVENCION NACIONAL DE PANIFICADORES

AYER PONE FIN A SUS LABORES, ACORDANDO TRIBUTAR UN VOTO DE APLAUSO A "LA NACION" POR SU COOPERACION EN PRO DE LA ABOLICION DEL TRABAJO NOCTURNO EN LAS PANADERIAS

LOS DELEGADOS EN NUESTRA IMPRENTA

Con la sesión celebrada ayer por el gremio de panaderos reunido en convención nacional, se ha puesto fin a las labores que se ciñera dicho torneo.

CONVENCION NACIONAL DE PANIFICADORES

Se abrió la sesión de ayer a las 11 A. M., bajo la presidencia del señor Manuel Dinamarca, delegado de Viña del Mar.

Leída y aprobada el acta de la sesión anterior, el señor Arturo Jeria, delegado de Santiago, leyó un interesante trabajo relacionado con la actual condición material y moral de los panificadores, del país, aportando datos históricos y dividiendo en zonas: Norte, Central y Sur, todas las uniones sindicales, a fin de que consiga cada zona mantenerse en mutua correspondencia, para hacer más fácil la unión del gremio en general.

En seguida, el señor Hipólito Verdugo, delegado de Valparaíso, dió a saber la labor que ha desarrollado la organización que representa, en el sentido de cooperar material y moralmente, tanto a los panaderos de la capital, como con las instituciones locales, a quienes se ha ayudado sólo llevando por divisa el bienestar de los trabajadores en general.

El señor Manuel Dinamarca, delegado de Viña del Mar, expone también que la institución que representa ha estado siempre cooperando a toda obra de mejoramiento social.

El señor Abraham Cortés, manifestó que si los adversos a la política, secundaban como siempre la labor que desarrollaría el nuevo Comité Pro-Abolición del Trabajo Nocturno, de los Panificadores de Chile, estaba dispuesto a cooperar firmemente en la labor.

Se concedió la palabra al señor Manuel Rebollero, secretario del Comité Pro-Bienestar Social, manifestando al señor Abraham Cortés que, su aspiración, era la de unir a todos los panificadores, sin distinción de ideologías, para que cada cual, a medida de sus conocimientos, luchara por la abolición del trabajo nocturno.

El señor Manuel Zavala, delegado de Santiago, ratificó lo dicho por el señor Rebolledo, e hizo ver que siempre había marchado de acuerdo con el Comité Pro-Bienestar Social, en la campaña de higienización de las panaderías.

A pedido de uno de los convencionales, se concedió la palabra al señor Juan Rojas, activo luchador del gremio de panaderos, de Santiago, quien hizo una larga reseña de la campaña que hiciera el Centro Comunista de Panaderos, y sus frutos, y que estaba dispuesto a seguir luchando hasta conquistar el triunfo de sus aspiraciones.

El señor Francisco Lara, delegado de Antofagasta, leyó un interesante trabajo, relacionado con la historia del movimiento panificador en toda la República, recordando la Convención que se celebró el año 1917, en Valparaíso, la cual, si no dió los resultados apetecidos, fué la precursora de esta Convención que se celebrara en la capital, donde reina espíritu de armonía y de sacrificio para luchar por el bienestar de la Sociedad.

El señor Hipólito Verdugo estimó como un deber de gratitud ir personalmente a la prensa a reiterar los agradecimientos por los servicios prestados, como también rendir un homenaje de sinceridad y de compañerismo, al señor Federico Serrano V., secretario de prensa de la Convención por la labor desarrollada por éste en pro del mejoramiento moral de los panificadores de la República.

Todos los convencionales, por unanimidad aceptaron esta indicación.

A continuación, el señor Serrano agradeció este gesto de significativa deferencia, y en un bien inspirado discurso, dijo que siempre se les tributaban homenajes a los dirigentes o encabezadores de organizaciones, ora fueran políticas o sociales, y se olvidaban de aquellos hombres anónimos que, aunque faltos de cultura, les sobraba corazón y valentía para luchar decididamente, por los ideales que presentían vagamente ver realizados en una fecha lejana. Hizo alusión a los héroes de Arauco, que, aunque se les llama salvajes, fueron los precursores de la independencia de nuestra República, que hoy tan pomposamente celebran todos los Gobiernos del mundo.

Una entusiasta ovación de todos los convencionales, mereció el discurso del señor Serrano.

VISITA AL PRESIDENTE DE LA REPUBLICA

Hoy las comisiones nombradas anteriormente, deberán ir donde el Presidente de la República, a la Ilustre Municipalidad, tanto para agradecerles su concurso, como para manifestarles que basta sólo ponerse de acuerdo con los señores industriales para que sea un hecho la abolición del trabajo nocturno de las panaderías.

LA PROXIMA CONVENCION

En la sesión de clausura de ayer, se acordó que para el 1.o de Setiembre del próximo año la II Convención de Panificadores deberá celebrarse en Viña del Mar.

FESTEJOS A LOS DELEGADOS

Se nos ha informado que la mesa directiva de la Unión de Panificadores y algunos dirigentes del gremio, han acordado festejar a los delegados de provincias, con un banquete que será servido en uno de los principales restaurants de esta capital.

A este respecto, se ha confeccionado un programa al que se dará comienzo hoy, con una importante conferencia que sobre enfermedades de trascendencia social, dictará la doctora señora Ernestina Pérez en uno de los principales teatros.

A esta conferencia se nos encarga invitar a todos los panaderos e industriales de Santiago.

EN LA UNION DE LOS TIPOGRAFOS

LA MATINEE INTIMA DE AYER SE EFECTUA DENTRO DE UN AMBIENTE FRATERNAL

Concurren numerosas familias.— El gran baile de fantasía del Domingo 23. — El banquete del día 30

Las festividades en homenaje al aniversario social han continuado desarrollándose dentro del mayor orden, sin que haya habido que anotar ninguna indiscreción, lo que ha dado motivo para que la comisión de fiestas haya puesto todo su entusiasmo al servicio de la Sociedad que ha querido este año conmemorar el 70.o aniversario social.

El baile de antenoche, fué el más completo éxito para la mencionada comisión. La concurrencia era desbordante, luciendo las señoritas hermosos trajes.

El alumbrado daba tal aspecto al salón, que todos los asistentes tenían palabras de elogios para la comisión.

LA MATINEE

Con un entusiasmo verdaderamente encomiástico, se efectuó ayer tarde la matinée íntima con que la comisión de fiestas festejaba a los asociados y a sus familias.

Desde temprano, empezaron a llegar al local los adherentes, quienes comentaban lo agradable que eran estas fiestas íntimas, con que la comisión trataba de acercar a los socios y que sus familias se conozcan.

Todos los asistentes, tuvieron ocasión de aplaudir a la comisión.

Era tal el número de personas, que el salón estaba repleto, y hubo que cerrar la puerta; porque no se podían vender más tarjetas.

Como a las cinco de la tarde, la concurrencia tomaba colocación en las mesas, las que habían sido adornadas artísticamente.

En cada mesa se instalaron señoritas y jóvenes, que en amena charla transcurrieron las horas.

Varios de los asistentes tomaron parte en las variedades, siendo de mucho agrado las canciones a cargo de algunas señoritas y jóvenes; monólogos, declamados por algunos hijitos de los socios asistentes, que eran obligados al bis.

Terminado el menú, se inició el baile que se prolongó hasta las diez de la noche.

EL PROXIMO BAILE FAMILIAR

El próximo Sábado se llevará a cabo el baile familiar habitual, el que está dedicado a la juventud del gremio, y a las relaciones sociales y familiares del barrio.

El Domingo 23, del presente, se efectuará el segundo baile de fantasía, amenizado a gran orquesta y con números intercalados de declamación y canto.

Para terminar, las festividades con que este año se celebrará el aniversario de la corporación, el Domingo 30 se servirá el banquete oficial en uno de los hoteles del centro.

El valor del cubierto será de seis pesos.

Por la tarde, de este mismo día, se desarrollará en el local social, una matinée literario-musical, estando la parte escénica a cargo de un conocido conjunto artístico.

En cuanto al banquete, los socios que deseen participar en él, pueden concurrir desde mañana a las personas que tienen a su cargo la colocación de tarjetas.

Arriendo de Sillas

de viena y de doblar, para fiestas, reuniones, banquetes y fiestas escolares, etc. Cualquier cantidad. Precios económicos.

LA EQUITATIVA
Teléfono 2473
851 DELICIAS 857
S—23

NITRO-OZONA
LOWE-WEISSFLOG

Grandioso desinfectante titulado Salvador, por el público de Chile, en la época de cólera, 1887, en que salvó numerosos habitantes.

Unico remedio comprobado por la radiografía como radical curador de la tuberculosis (tisis). Pruebas acumuladas durante 40 años, a disposición del público.

Nitro-Ozona regularizador del organismo y de la circulación sanguínea.

Cura toda clase de enfermedades infecciosas. Viruelas. Tifus. Membrana, etc. Afecciones infecciosas crónicas. Sífilis, cáncer, carcoma, etc. Enfermedades de la piel, rápidamente curadas.

Remito gratis a quien lo pida, Catecismo Nitro-Ozona, librito explicativo.— Luis Lowe.— Casilla 632.— Claras 149.— Teléfono 1832.— Droguería Daube y boticas principales.

"El Diario de Valdivia"
VALDIVIA
La más difundida circulación en las provincias del Sur. Imprenta y oficinas:
Yungay esquina Maipú
Casilla 127
En Santiago, por tarifa de [illegible], Oficina de "La Nación".

NUESTRAS ORGANIZACIONES OBRERAS

CONVERSANDO CON EL SECRETARIO GENERAL DE LA SOCIEDAD DE MAQUINISTAS TEATRALES, SEÑOR CARLOS VARELA

A las numerosas colectividades sociales con que cuenta nuestra sociabilidad obrera, se han venido a agregar en este último tiempo, la Sociedad de Maquinistas teatrales y electricistas de teatros; estas dos nuevas entidades han nacido al calor de un entusiasmo general de todos aquellos artistas anónimos que laboran en los teatros de la capital en los espectáculos de ópera, opereta o varietés.

La Sociedad de maquinistas teatrales ha venido desarrollando en este último tiempo una labor francamente beneficiosa no sólo para los individuos que militan en sus filas, sino que también para las empresas en las cuales sirven.

En una oportunidad que nos brindara una función teatral del Municipal, tuvimos ocasión de conversar brevemente con el señor Carlos Varela, secretario general de dicha institución.

El señor Varela, que es un antiguo y cumplidor maquinista, es a la vez uno de los más entusiastas dirigentes de la corporación.

Conocidos nuestros deseos, inicia la conversación refiriéndose a la función en la cual estábamos.

—Como ustedes pueden confirmar, nos dice, el servicio que atendemos los maquinistas y el de los electricistas, lejos de lo que ocurría en otros años, están muy correctos. Gracias a nuestras organizaciones hemos podido alejar a los asociados de la costumbre del alcohol, tan inveterada en nuestros obreros.

La Sociedad ha nacido para bien general. Ella ni hace daño a los que van a formar en sus filas, ni a las empresas.

Ocurre todo lo contrario.

Nuestra organización, aparte de su actuación meramente social, tiene un gran papel educacional. Efectivamente, a las personas que ingresan a los teatros con pocos conocimientos, estamos en situación de proporcionarles con la práctica del mismo trabajo y con la teoría de algunas nociones por escrito, la habilidad y el éxito en sus labores.

Socialmente, como les decía, trata de hacer respetar a los asociados de posibles atropellos de parte de algunos empresarios, y a la vez, hace respetar sus compromisos a quienes actúan en los teatros.

Es así cómo en este mismo, o sea en el Municipal, en el American Cinema, en el Unión Central, en el Politeama, no ha fallado ninguna función en estos días patrios, como ocurría antes que existiera nuestra Sociedad.

Quiero pedirles un favor, agrega nuestro entrevistado, y es que ustedes hagan presente que en el incidente del Comedia, o sea, la actuación del personal en la temporada de los señores Bührle y Recabarren, se ha dicho que nuestra actitud iba en contra de un peruano.

Siendo nuestra organización internacional, ya que tiene intercambio con Argentina, Perú, Ecuador, España y muchos otros países, nosotros no vamos contra nadie, sino contra una empresa que no ha querido reconocer nuestra entidad, por obra sólo de malos consejeros.

Y finalmente, nos dice nuestro entrevistado, he de declararles, y con ello repetirles, que nuestra institución al obrar así, sólo lo hace de acuerdo con las mociones aprobadas en Argentina y demás países, y que una firme solidaridad nos aconseja acatarlas.

ACUERDOS SOCIALES

SOCIEDAD DE PRACTICANTES DE CHILE

Elección de Vice-Presidente

En la última sesión celebrada por esta institución, se eligió Vice-Presidente al señor Luis A. Benavides en reemplazo del señor Froilán Quintanilla.

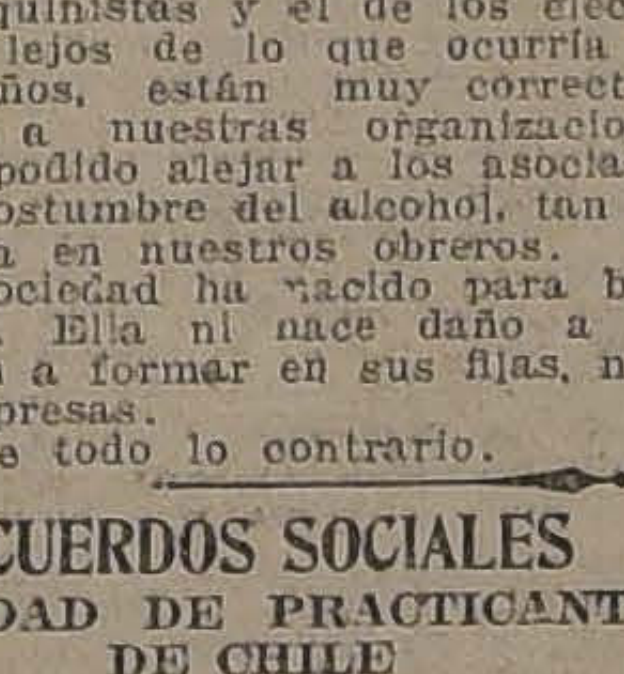

Junto a este párrafo publicamos el retrato del señor Benavides.

En la Sociedad de Inválidos de la Guerra de 1879

EL REPARTO DE LAS MEDALLAS MUNICIPALES A LOS SOBREVIVIENTES DEL EX-REGIMIENTO CHACABUCO

Con motivo de efectuarse hoy la repartición de las medallas conmemorativas a la inauguración del monumento a los Héroes de la Concepción, la I. Municipalidad ha acordado obsequiar a los sobrevivientes del ex-Regimiento Chacabuco, cítase a los miembros de esta institución, como asimismo de la Defensores de Chile, a las 10 A. M., en la Plaza de Armas, a fin de concurrir a este acto solemne que tendrá lugar en la Casa Consistorial.

CENTRO SOCIAL Y DEPORTIVO ADOLFO MORALES.— Avisa a sus asociados que ha fallecido trágicamente el socio señor Victoriano Soto (Q. E. P. D.) Sus funerales se efectuaron ayer tarde, a las 3 P. M., haciéndose representar en ellos este Centro, por su vice-presidente señor Hernán Román C. y el secretario señor Luis López.

UNION LOCAL DE LOS I. W. W.— Esta institución, en su última asamblea, entre otros, tomó los siguientes acuerdos: comprar una imprenta que se encuentra en venta. Sobre este particular, se ruega a los obreros que pertenecen a la I. W. W. cancelar la cuota de un peso, a fin de reunir lo más pronto el dinero necesario para dicha compra.

CITACIONES

Unión Local de los I. W. W. — A asamblea plena, para el próximo Domingo a los departamentos que componen esta organización, a fin de nombrar delegados para la Convención Regional que se efectuará el próximo mes.

Ateneo Obrero. — A junta extraordinaria, para hoy a las 6 P. M. en su local social.

BAVU

COMPRE SU SOMBRERO
— EN LAS —
SOMBRERERIAS ROSENBLITT
S—30

RESFRIADOS CAUSAN DOLOR DE CABEZA

El LAXATIVO BROMO-QUININA desvía la causa. Se usa en todo el mundo para curar un resfriado en un día. La firma de E. W. GROVE se halla en cada cajita. Hecho por la Paris Medicine Co., S. Louis de el inteligente crítico de arte E. U. de A.

FUME
K-O
Boquilla Ambré 20 cts.

RESPUESTAS A NUESTROS LECTORES

LAS PERSONAS CUYAS CONSULTAS NO APAREZCAN RESUELTAS EN E DIARIO, SERAN ATENDIDAS PERSONALMENTE POR EL REDACTOR DE LA SECCION, LOS DIAS LUNES, MIERCOLES Y VIERNES, DE 5 A 5 1|2 DE LA TARDE.

LUCES DE BENGALA

Industrioso. — Santiago. — ¿Cómo se fabrican las luces de bengala?

Los productos químicos que sirven para preparar los fuegos de bengala, han de estar bien secos; el clorato de potasa debe estar en polvo muy fino; el azufre exento de ácido sulfúrico y la goma sin apariencia granulosa. Por poco ácido que se tenga, el azufre atrae la humedad. Los componentes que estén húmedos, deben secarse manteniéndolos en una caja de hojalata encerrada en un recinto que contenga cloruro de cal. El azufre más adecuado es el conocido con el nombre de azufre de canutillo pulverizado finamente.

Para preparar las mezclas se revuelven los componentes sobre un papel, con una espátula de madera, evitando los roces excesivos y los choques. Cada uno de los componentes se ha de pasar antes por un tamiz.

	Grs.
De llama blanca	
Nitrato de potasa	76
Azufre	22
Carbón vegetal en polvo	2
Verde:	
Nitrato de bario	60
Clorato de potasa	18
Azufre	22
Rosa:	
Nitrato de potasa	32
Clorato de potasa	27
Carbón vegetal	1
Carbonato de cal precipitado	20
Azufre	20
Roja:	
Nitrato de estroncio	56
Clorato de potasa	20
Azufre	21
Azul:	
Nitrato de potasa	27
Clorato de potasa	28
Azufre	15
Amarillo:	
Nitrato de sosa	70
Azufre	20
Clorato de potasa	7
Carbón en polvo	3

HALLAZGO DE TESOROS

Incógnito. — Santiago.—Muy agradecido le quedaré a usted si tiene a bien indicarme quién es el dueño de una pequeña cantidad de monedas de oro encontradas en una excavación: ¿el dueño del terreno o el que las descubrió?

El tesoro encontrado en terreno ajeno, — dice la ley, — se divide por partes iguales entre el dueño del terreno y la persona que haya hecho el descubrimiento.

Pero esta última no tendrá derecho a su porción sino cuando el descubrimiento se acasual o cuando se haya buscado el tesoro con permiso del dueño. En los demás casos, o cuando sea una misma persona el dueño del terreno y el descubridor, pertenece el tesoro al dueño del terreno.

ACEITES DE PESCADOS

Pepe Luis. — Valparaíso. — Ruego indicarme:

1.o ¿Cómo se extrae el aceite de pescados?

2.o Lo mismo con respecto al de hígados de bacalao.

1.o Generalmente, tales aceites se extraen de todo el cuerpo del animal; pero en algunas ocasiones solamente se obtiene de determinados órganos. Así, en Rusia, se recoge la materia grasa que rodea los intestinos del esturión y de otros pescados; se lava, se derrite, y se conserva para preparaciones alimenticias. Cuando se obtiene el aceite de todo el cuerpo de los pescados, se colocan éstos en tinas y se les hecha encima agua hirviente. Al cabo de algunos días se inicia la descomposición de los pescados y éstos se convierten en una materia pastosa semi-líquida, de color rojizo y de olor infecto, sobre la cual sobrenada la parte oleosa, que se recoge a medida que se va separando.

2.o Para la extracción del aceite de hígado de bacalao, se emplean generalmente las especies "gadus morrhua", "gadus coris", o "merlangus vulgarus". En el comercio se conocen distintas variedades, ya por su color o bien por su procedencia: 1.o **Aceite blanco**, que es el que fluye espontáneamente de los hígados colocados en una cuba. Es de color amarillo y de olor a anchoa. Su densidad es de 0,924. **2.o Aceite pardo**, que se separa cuando empiezan a alterarse los hígados; es de color de vino de Málaga, olor poco agradable y sabor excitante. Su densidad es, a 17,5°, de 0,924. **3.o Aceite negro**, que se obtiene hirviendo en agua los hígados, después de obtener los dos aceites anteriores. Es de color pardo oscuro con reflejos verdosos de olor nauseabundo y empireumático y excitante. Su densidad es 0,9929 a 0,930.

COMERCIO

CAMBIO

BANCARIO	$ 35.60
COMERCIAL	35.70

Equivalencias del cambio bancario:

1 dólar vale	$ 7.96 ½
franco	0.46 ½
lira	0.35
peseta	1.06 ¼
Nac. Arg.	2.02½

Premio del oro: 180 o|o

Un peso papel vale 6 23|32d.

MATADERO PUBLICO

ENCIERRA DE HOY

Ganador mayor		Ganado menor	
Bueyes	32	Corderos	397
Novillos	109		
Vacas	208	Terneros	43
En vara	100		
Total	449	Total	440

Robustez, desde la Infancia hasta la Vejez

En eso consiste la mayor felicidad y satisfacción que puede sacarse de la vida.

La protección de la salud es igualmente esencial en todos los años de nuestra vida y en toda época es indisputablemente verdad que la

EMULSION de SCOTT

produce robustez y energía, y porque es alimento concentrado domina toda debilidad y renueva las fuerzas todas.

Emulsión de Scott protege la salud, no solo en la niñez y ancianidad, *sino para toda la vida.*

AVISOS ECONOMICOS

„LA NACION"
— Y —
"LOS TIEMPOS"

Ponemos en conocimiento del público, que hemos instalado una Agencia de nuestro diario en

Vicuña Mackenna N.o 1

para la recepción de avisos económicos, suscriciones y venta de diarios.

Permanecerá abierta de 8 A. M. a 8 P. M.

AVICULTURA Y CULTIVOS

HUEVOS PLYMOUTH ROCK, DE gallinas premiadas en Exposiciones, se venden Huérfanos 2483. S-20

OLIVOS, NARANJOS, LIMONEROS injertados, eucaliptus 0.40, 0.80 mt., y muchas plantas ornamentales, por entrega local. Realiza: Merced 486. S—21

¡CLARINES! YA ESTAMOS VENDIENDO nuestros incomparables clarines. Véalos. Rozas 1045. S-21

¡FLOR DE MODA! LOS MAS PREciosos clarines. Diariamente: Rozas N.o 1045. S-21

AUTOMOVILES Y CARRUAJES

VENDO DOS AUTOS HUDSON, UNO couppée y otro Espeedster, en perfecto estado. República 173. 21-S

COMPRAMOS AUTOMOVIL "HUDSON" tipo Speedster, en buen estado, pagándolo al contado. Escobar y Sanfuentes. Avenida Santa María 180. S-20

$ 2,200 FORD SPORT, CON MAGneto. Realizo urgentemente. Sotomayor 51. S-20

¡ATENCION! REPARACIONES DE automóviles europeos y americanos, trabajos de primer orden, facilidades de pago. Se reciben automóviles para la venta, anticipando fondos. Taller mecánico: Diez de Julio 563. Entre San Isidro y Carmen. 18-O.

SE COMPRA UN COCHECITO PEqueño de cuatro ruedas, con un caballito chico con aperos. Casilla N.o 562. R. Silva.

VENDO FORD TURISMO EN PERfecto estado, cinco ruedas desmontables y bomba de agua, verlo Garage Bristol. S-21

COMPRO BICICLETA EN BUEN estado. Ofertas, Casilla 1008.

ARRIENDOS (Necesitan)

NECESITO LOCAL PROPIO PARA frutería, lustrín en barrio comercial. Avenida Matta 578. 20-S.

DESEO ARRENDAR CASA-QUINTA chica o casa con patio, barrio Providencia. M. Fermandois. Banón 60. S-21

ARRIENDOS (Ofrecen)

CASA EN ALTOS, RECIEN CONcluída. Avenida Independencia 2980, al llegar a Lo Negrete, arriendo en $ 180. Tratar en Lira 239. S-30

ARRIENDASE ESPACIOSA CASA bajos. Verla de 2 a 5. Vergara 56. S-20

300 ARRIENDASE ALTOS, SEIS cuadras Plaza de Armas. Bellavista 311, frente Escuela Dental. 21-S

ARRIENDO LOCAL PARA BODEga, en barrio muy comercial. Mapocho 3293. 21-S

ARRIENDO DOS CASAS EN DElicias, barrio alto, modernas. Tratar: Agustinas 1252. 23-S

SE ARRIENDA CASA ESQUINA. Tratar: Maestranza 1401. S—30

ARRIENDO CASA SIETE PIEZAS. Purísima 283. 20-S

ARRIENDO MAGNIFICO DEPARtamento independiente, seis piezas, con baño recortado, sin cocina. Merced 29a. S—22

LOCAL MUY CENTRAL, CON servicios, construcción nueva arriendo; entrada Recoleta 263. S—22

SE ARRIENDA CASA SEIS PIEzas, fuera servicio. Av. Blanco Encalada 1617, frente Escuela Militar. S 23

ARRIENDO ALMACEN CON HAbitación. Manuel Rodríguez 1014. 23-S

$ 400 SIETE PIEZAS, DEPENDENcias, gas, electricidad. Cueto 541. S-21

CASA ARRIENDASE MUY CENtral moderna hall, para matrimonio. Datos y tratar. Gálvez 78. S-22

ARRIENDASE BUENA CASA ALtos, valor $ 400 Sazié 2332. Tratar la misma casa.

$ 500 ARRIENDO CENTRALISIMA casa, verla de 2 a 5. Gálvez 196.

ARRIENDASE CASITA CUATRO piezas. Blanco Encalada 2867.

PARA 1.o DE OCTUBRE ARRIENdo altos recién construídos. Cochrane 226. 20-S

ARRIENDO ESPLENDIDA CASA ocho piezas, hall, patio, jardín y dependencias, en Bulnes 569.

$ 335 Y 460 ARRIENDO DOS ESpléndidas casas con 5 y 9 piezas fuera servicio, baño, gas, luz eléctrica. Verlas: de 2 a 5. Llaves: Olivares 1450. S—21

ARRIENDO UNA O DOS PIEZAS calle con pensión. Nataniel 159.

CASA UN PISO, CINCO HABITAciones, fuera dependencias, pieza baño, hall, dos patios arriéndase. Carreras 342. S-22

SITIO APROPIADO PARA GARAGE o industria arriéndase. Carreras N.o 342. S-22

ARRIENDASE ALTOS FLAMANtes, decorados, para primero Octubre, seis piezas, anexos, tres piezas empleadas, $ 500. Nataniel 126. Verla 2 a 4. S—21

ARRIENDO A CABALLEROS SOlos, piezas aseadas, muy centrales. Camilo Henríquez 116. S-21

PRESTAMOS DE DINERO

PRESTAMOS SOBRE ALHAJAS pianos, victrolas, artículos plaqué, objetos de arte, etc. etc. San Diego 460. E. Aguila. Set-21

ANTICIPAMOS FONDOS SOBRE automóviles y carruajes. Montepío Universal. Meiggs 49. O-18

SOCIO CON 12 A 15 MIL PESOS, para explotar muy buen negocio instalado. Escribir casilla 1072, Central. 20-S.

SOCIO! ADMITESE CON $ 20,000 para construcción $ 200,000. Buenas condiciones. Casilla 4684.

NECESITO SOCIO CAPITALISTA o socio que conozca el ramo de carnicería, con 8 a 10 mil pesos, para explotar negocio en actual producción con venta de $ 550 diarios al contado. Alonso Ovalle 627, de 12 a 1 1|2. S—22

ALHAJAS

JOYAS CON BRILLANTES, PERlas, solitarios, compro permanente contado. Estado 56. S-26

ORO, PLATINO, PLATA AL PESO compro constantemente. Estado 56. Joyería. S—26

ESTADO 273, COMPRA: PLATINO, oro, plata, al mejor precio. S—29

ESTADO 273, COMPRA: PERLAS, brillantes y piedras de colores. 29-S

BRILLANTES, PERLAS, ORO, PLAtino, plata compra La San Juan de Dios. Delicias 745. 30-S

ALHAJAS DE OCASION CONSTANtemente en La San Juan de Dios. Delicias 745. 30-S

ANIMALES

GRATIFICACION SE DARA A quien de noticias de un perrito fox-terrier, perdido el Sábado, en barrio Providencia; obedece al nombre de Jack, es blanco, tiene las orejas café y una manchita también café en el medio de la cabeza. Avenida Salvador 1196. 20-S.

VACAS PARIDAS DE TERNERO chico, muy buenas lecheras, recién desembarcadas, vendo. Verlas calle Antonio Varas 1243, esquina Antofagasta.

COMPRA - VENTA VARIAS

ALCACHOFAS, ESPARRAGOS, TOdas frutas vende. Salas 157. 20-S

a. Betún "Essex" en frascos, excelente calidad. Suelas, cueros, pesos medidas legítimas. Prat 189. 23-Oc-1923

HULES PARA MESAS Y BAÑOS, importados por la casa, tenemos desde $ 5 el metro. Bandera 748. 26-S

EN BUENOS AIRES. — MARIANO Necochea Chelli, compra-vende por cuenta ajena Comisiones en general especialmente para Chile. Ofrece referencias Casilla 605. Avenida Mayo 1437. Oct-6

GRAN LIQUIDACION, A 35 pesos arroba. Curtiembre Angora.— Arturo Prat 189. Enero 1924

POR CAMBIO DE LOCAL REALIzo mercaderías y útiles de mi negocio. San Pablo 1538. S-22

VENDESE PARADA ARNESES FInos. Verlos Sazié 2328. S-21

¡DENTISTAS! COMPRO SILLON Y máquina eléctrica para dentista. Dirigirse: Compañía 1065. Oficina 27. S-22

COMPRO RELOJES DESCOMPUEStos de pulsera, bolsillo y péndulo. Recoleta 138.

COMPRA - VENTA NEGOCIOS

CUSTODIO AGUILERA, POR AUsentarse del país, vende cinco negocios en Santiago y fundo Curicó. Datos: Manuel Montt 2892. 28-S

OCASION. — INDUSTRIA. — MUY productiva vendo, muchas facilidades. Sotomayor 783, 1 a 5. S-26

SE VENDE O ARRIENDA NEGOcio de bar y restaurant, muy central, buenas condiciones. Dirigirse Casilla 2010. 20-S

LAVANDERIA ACREDITADA vendo de ocasión, 12 años establecida. Victoria 1068. S-20

AVISOS DE REMATES

REMATE

Por acuerdo de los interesados en la división de los bienes pertenecientes a la Sociedad Hacienda "La Quesería", se rematará el 1.o de Octubre próximo a las 3.30 P. M. en el estudio del árbitro don Arturo Alessandri R., Morandé 239, el fundo

"LA QUESERIA"

El mínimun será la cantidad de

$ 110,000,

que se pagará:

a) Reconociendo una deuda hipotecaria a favor del Banco Hipotecario de un valor primitivo de 20 mil pesos, por el valor a que esté reducida el día del remate;

b) Con $ 50,000 al contado; y

c) Con el saldo a 6 meses plazo con el interés del 8 por ciento.

El fundo está ubicado en el departamento de Melipilla, y tiene una extensión de más o menos 2,500 cuadras.

Bases y antecedentes pueden consultarse en la Oficina del árbitro, Morandé 239, de 4 a 6 de la tarde.

Los títulos están en el Banco Hipotecario de Chile.

EL ACTUARIO.

HABIENDO COMPRADO EL NEGOCIO del señor José Martínez M., en la Avenida Salvador esquina Francisco Bilbao, no respondo por cuentas pasado tres días. — Luis Koester. S—21

PENSION UBICADA MUCHO TRAFICO, poco capital, vendo. Herrera N.o 208.

POR NO ATENDER, VENDESE Bar Restaurant o negocio abarrote varios, muy populoso. Chacabuco N.o 98. S-23

$ 22,000 VENDO ALMACEN ESPLENDIDAS ventas y situación. Herrera, 208, casa particular.

HOTEL - BAR 2.a CATEGORIA, mejor barrio comercial, vendo. Herrera. 208.

VENDO, SITUACION INMEJORABLE, bar-restaurant, con muchas pensiones. Herrera 208.

DIVERSOS

HOJAS GUILLETTE, NAVAJAS Y tijeras, afílanse. Portal Fernández Concha, kiosko 9 1|3. 26-O

ESTERAS DE TODAS DIMENSIONES, hechas y sobre medida, $ 2 el metro cuadrado. Petates, $ 5 el metro cuadrado. Totora para amarrar, por mayor y menor. Fábrica Lord Cochrane 565. 9-O

SOLDADURA AL OXIGENO TODA clase metales. Especialidad en el aluminio. E. Durret. Avenida Matta 905. Frente a Chiloé. 4-Oct.

COMPAÑIA COMERCIAL Y GANADERA Chile y Argentina en liquidación.—En conformidad al artículo 47 de los Estatutos, cítase a los señores accionistas a asamblea general ordinaria para el Viernes 28 de Setiembre, a las 2 P. M., en Bandera 287.—La Comisión Liquidadora. S-28

LA SINGER SEWING MACHINE Company avisa a su numerosa clientela y al público en general que el almacén compra-venta de máquinas de coser ubicado en la calle Bandera N.o 786 nada tiene que hacer con ella. Los únicos almacenes de la Singer en Santiago son los siguientes: Ahumada 369, Delicias 2693, San Diego 1974, Independencia 334, San Pablo 2837. Departamento Industrial, Bandera 536. 28-S

DISCOS "VICTOR" Y OTRAS MARCAS, últimas novedades desde $ 3. Vendo. San Pablo 2215. Casa particular. S-26

RETOCADOR PLANCHAS, AMPLIACIONES. Andes 3140. Casa N.o 6. 20-S.

GERMAN CORTES D., MAPOCHO 2814, desea saber de su hermano Antolín Cortés Díaz, que debe encontrarse en Santiago y es miembro del Centro Social de Empleados de Comercio. S-20

SE DESEA SABER LA DIRECCION del maestro tallador Valentín Aravena.— L. M. O., este diario. 21-S

TERENCIO CASALE. — Por asuntos de una herencia, se le necesita en Avenida V. Mackenna 853. S-22

COMPRO DENTADURAS, DIENTES usados. Matucana 1157. S-22

INSTRUCCION

¡¡VERDADEROS TAQUIGRAFOS!! ¡¡Excelentes mecanógrafos!! Prepara Academia "Pitmann", Maule 1075. 20-O

CONTABILIDAD, $ 15 MENSUALES, cuatro meses. Instituto Pinochet Le-Brun, Huérfanos 1657. O—19

ESTHER MARTINEZ NUÑEZ, Concertista, da lecciones de guitarra, teoría y solfeo. Riquelme 758. 20-S.

CONTABILIDAD $ 15 MENSUALES, cuatro meses. Instituto "Pinochet Le Brun", Huérfano 1657. 19-O

HOTELES Y PENSIONES

ATENCION: DESDE $ 3 PIEZAS amobladas, comida con vino $ 250. Gran Hotel Buenos Aires, de Luis Carbone. Delicias 2921, frente Portal Edwards. N-O

PENSION ESPAÑOLA, CON O SIN pieza. Alameda 809.

PIEZA HERMOSA VISTA, ESPLENDIDA comida, matrimonio o caballeros honorables. Miraflores 130, altos. S-21

HOTEL HISPANO AMERICANO, San Diego 142. ¿Quiere comer bueno y barato? Cuatro platos de almuerzo o cuatro de comida con café, $ 1.50. Reparto a domicilio, $ 70 mensuales. Piezas higiénicas con luz eléctrica, siempre disponibles. Buen surtido en fiambres frescos. — Abierto hasta las 1 M. M. 28-S

SE ARRIENDA DEPARTAMENTO con pensión. 1130 Rosas. 21-S.

ARRIENDO ESPLENDIDA PIEZA, balcones calle, con pensión. Tarapacá 1019 esquina Prat. 20-S

SAN DIEGO 79 UN PASO DEL Centro arrienda piezas con pensión. 22-S.

PIEZA INDEPENDIENTE A LA calle sin muebles, arriéndase con pensión para dos personas. Arturo Prat 126. 10-O.

CASA RESIDENCIAL, ESTADO 75. Lujosos departamentos, pieza baño anexo, para matrimonios, caballeros. Excelente comida. Elegancia; aspecto, aseo. Teléfono. Dáse pensión mesa. S-20

HOTEL BOHEME, SAN ANTONIO 42, ofrece piezas para viajeros y pasajeros; almuerzo o comida 4 platos abundantes, té o café, media botella de vino, $ 2 cubierto. Pensión mensual $ 100. 18-O.

BUENAS PIEZAS, CON, SIN MUEBLES, buena pensión. San Diego 35. S-21

FERIA DEL MATADERO
Estación San Diego
PLACER 960
SANTIAGO

En la Feria de hoy Jueves 20

Se venderán:

Bueyes, Vacas y Novillos Gordos

llegados de Talca, Curicó, Pirque, Puerto Varas, Buin, etc.

177 vacas gordas de la República Argentina recibidas directamente de Los Andes.

40 novillos argentinos tipo de embarque llegados por Los Andes.

La Feria se encarga de asegurar ganado remitido por los Ferrocarriles en la Cía. de Seguros LA IBERO CHILENA.

REMATE JUDICIAL

DE LAS EXISTENCIAS DEL ALMACEN DE ABARROTES DE LA QUIEBRA DE CARLOS MAZZINI

29 - MAIPU - 29

— Próximo a la Alameda —

EL VIERNES 21 DEL PRESENTE A LAS 2 P. M.

Por orden del Síndico

— HAY: —

Abarrotes en general, conservas nacionales y extranjeras, dulces en almíbar, frutas al jugo, licores nacionales y extranjeros, vino Subercaseaux, champagne, Jarabes, cigarrillos nacionales, chocolates, betún y pastas para calzado. Artículos de paquetería, cristalería, loza, artículos fierro enlozado, balanzas de mostrador, molinillo, etc., etc.

Y DEMAS A LA VISTA. EL JUEVES 20 DE 2 A 6 P. M.

PAGO AL CONTADO.

VICTOR ARAYA L.
Martillero de Hacienda

LIBROS Y ESTAMPILLAS

LIBROS COMPRO. SAN DIEGO 105. Oct—3

OCASION: HISTORIA DE LA GUERRA del Mundo, sin uso, vendo, elegante edición. Huérfanos 2433. 20-S.

JUDICIALES

POR RESOLUCION DE 3 DEL ACTUAL, del señor Juez del 2.o Juzgado de esta ciudad, se ha concedido a don Vicente de la Plaza, la posesión efectiva de la herencia de don Jertrúdis Cifuentes. Santiago, Setiembre 12|923.—El Secretario. 27-S

LA POSESION EFECTIVA DE LA herencia de doña Beatriz García Silva, se concedió a los siguientes herederos: Ana García de Leiva, Elena de las Mercedes, Santiago Valerio, Luis Alberto y Marta García Valdivieso, por decreto del juez señor Fernández B., secretaría del señor Darrigrandi, de tres del actual. Santiago, 10 de Setiembre de 1923. 22-S

INVENTARIO SOLEMNE. — POR decreto del 2.o Juzgado Civil de esta ciudad de fecha doce del presente, se ha fijado el 4 de Octubre próximo, a las 3 P. M., para que ante el secretario de dicho Juzgado se practique el inventario solemne de los bienes quedados al fallecimiento de doña Matilde Ungemach. —El Secretario. S-28

EN ESCRITO PRESENTADO POR don Luis Parragué como Gerente de la Fábrica de Jabón y Velas La Unión S. A., pidiendo suspensión del comparendo decretado para hoy y solicitando nueva audiencia a fin de que los acreedores se pronuncien sobre las proposiciones de convenio, se ha decretado: "Santiago, 21 de 1923.—En 1 principal, y otrosí, como se pide, y se designa para la junta el primero de Octubre próximo, a las tres de la tarde. Fíjese cartel y publíquese avisso en el diario "La Nación".—A. Fuenzalida.—E. Guzmán, secretario. 1.o—Oct.

CONVENIO CARLOS A. BINDIS.— Por resolución de 28 de Agosto último, se dió traslado al señor Bindis y a sus acreedores de la petición de preferencia por consignaciones alegada por la Sociedad Española de Librerías y la Agence Genérale de Librairie.— Santiago, 10 de Setiembre de 1923. — E. Guzmán, Secretario.

NOTIFICACION. —Por decreto del primer Juzgado Civil, de Santiago, de diez del presente, se ha ordenado notificar a don Luis Herrera Rivera, por avisos en extracto por tres veces en los diarios "El Mercurio" y "La Nación", y una vez en el "Diario Oficial", el título ejecutivo que consta de la escritura de diez de Octubre de 1919, ante el Notario don Pedro N. Cruz, por la cual doña Mercedes Bringas Taforó viuda de Herrera, reconoció adeudar a doña Mercedes Herrera Bringas de Tagle la suma de siete mil pesos, comprometiéndose a pagarla dentro de un año a la fecha y con el interés del uno por ciento mensual, por mensualidades vencidas. Lo que se notifica al expresado señor Herrera, empleado, sin domicilio conocido, para los efectos del artículo N.o 1377 del Código Civil, a solicitud de la señora Mercedes Herrera de Tagle. — Santiago, 14 de Setiembre de 1923. — M. J. Lira, Secretario. S-22

REMATES

LUIS A BARAHONA RECIBE ORDENES para remates, anticipa dinero. Delicias 2390. S-20

OCUPACIONES (Ofrecen)

NECESITO MAESTRO DULCERO, competente. La Cisterna, Panadería La Aviación. S-20

SE NECESITAN POSTICERAS Y de doblez; lavanderas. Eleuterio Ramírez 847. S-20

EMPLEADO PARA RECORRER clientela, sin pretensiones, necesito. Exijo 300 pesos en efectivo. Compañía 1065. Of. 14. 20-S

SE NECESITA UN REPARTIDOR entendido en carnicería con informes. 1449 Agustinas. 20-S.

SE NECESITA BUENA PAÑERA. San Pablo N.o 1267. S-21

NECESITASE APRENDIZAS JOVENES. Maipú 120. S-20

EMPLEADA PARA LA MANO Y niñera necesito. Compañía 2640. S-23

NECESITO MAESTRO Y OFICIAL mecánico competente en automóviles. Río Janeiro 456. 20-S.

NECESITO, TORNEROS, PULIDORES y bronceros competentes. Tocornal 621. 20-S.

NECESITO UN NIÑO PARA EL servicio. Antofagasta 2886. 19-S

PETIT RESTAURANT, SAN PABLO 1117, necesito mozos.

AYUDANTA DE COCINA NECESITASE. Bandera 852.

EMPLEADO PARA CANTINA, NECESITASE. Bandera 852.

NECESITASE UN AYUDANTE cantina y una ayudante mujer, para la cocina. San Antonio 359.

OFICIALES SASTRES, AYUDANTES aprendices adelantados, necesito. Bulnes 11.

NECESITO DOS NIÑAS PARA LAS meses. Chiloé 2075. S-22

PANADERO Y APRENDICES, NECESITO. Maestranza 601.

NECESITASE AYUDANTE CHOFER Tratar: Santo Domingo 960.

NECESITO COCINERA CON RECOMENDACIONES. Sueldo 50 pesos.— Marcoleta 21.

JARDINERO NECESITASE. TRATAR Avenida Vicuña Mackenna 72, frente a la Asunción 6 a 11 de la mañana. S-22

COCINERA Y NIÑERA NECESITAN matrimonio solo. Campo de Marte 216. S-22

MAESTRO QUE SEA COMPETENTE para fábrica de puertas y ventanas, necesito. Avenida Providencia número 1174. S-21

EMPLEADA MAYOR DE VEINTE años, necesítase para cuidado guagua. Huérfanos 3134. S-22

CHANCHERO! SE NECESITA MUY competente. Pullman Bar. Bandera esquina Agustinas.

NECESITO UNA NIÑA PARA EL servicio. Antofagasta 2886. S-21

ENLUCIDORES, PINTORES, RECORRECTORES entablado, estucador, enladrillador, necesito. Cochrane 1013. S-21

COMPAÑIA 1439, NECESITO EMPLEADA piezas. S-21

NECESITO UN NIÑO DE 15 a 16 años. Esperanza 967.

NECESITO PORTERO. — AVENIDA La Paz 215. S-22

COCINERA Y NIÑA PARA EL servicio, necesito. Avenida Rosario N.o 1096.

SE NECESITA UN COPERO. BOSTON Bar. Merced 842. S-22

COCINERA CON RECOMENDACION necesito. Santo Domingo 1017. S-21

NECESITO MAESTROS MUEBLISTAS. Matucana 23. S-21

JOVEN CON CARNET, COMPETENTE para manejar necesito. Bellavista 479. —21

APRENDICES PANADEROS NECESITO sepan algo, por meses. Franklin 1321.

FERIA
Ureta y Cía.

DELICIAS 3410

Con motivo de las FIESTAS PATRIAS, el REMATE SEMANAL de productos agrícolas, tendrá lugar el

Viernes 21 del corriente

a la hora de costumbre.

EL GERENTE.

Remates de plazo de plazo vencido

Hoy 20 de Setiembre, a las 9.30 A. M., el martillero señor Eyzaguirre, rematará en la **Casa de Préstamos "LA ESTRELLA NEGRA", Calle San Pablo N.o 916,** las prendas no rescatadas y comprendidas entre los números 81,965 a 82,857.

Hay: máquinas fotográficas y de coser, armas de fuego, relojes y cadenas de oro y plata, servicio de mesa de plaqué, rosas con brillantes, prendedor con diamantes y brillantes, anillos con brillantes y piedras de color, sobretodos, manteles y servilletas, maletas y maletines de cuero, bolsitas de plata, carpetas, ponchos y mantas, mate y bombilla de plata, etc., etc.

Hoy 20 de Setiembre, a las 10.30 A. M., el martillero señor Mandiola, rematará en la **Casa de Préstamos "EL NUEVO TIGRE", San Pablo N.o 2045,** las prendas no rescatadas y comprendidas entre los números 1,074 a 1,996.

Hay: Sillas de montar chilenas e inglesas, frenos con riendas, revólvers y pistolas, maletas de cuero, ponchos y mantas de felpa y castilla, relojes y cadenas de oro y plata, servicio de mesa de plaqué, sillas de Viena, catres, colchones, sommiers, máquinas de coser, ternos de casimir, vestidos, batas, abrigos, calzado, retazos de géneros, etc., etc.

Hoy 20 de Setiembre, a las 2 P. M., el martillero señor Sáez, rematará en la **Casa de Préstamos "LA SAN MARTIN", Calle Maestranza N.o 701,** las prendas no rescatadas y comprendidas entre los números 82,745 a 84,754.

Hay: bolsas y maletines de plata y alpaca, máquinas de coser de mano y de pie, ponchos y mantas, manteles y servilletas, anillos con diamantes, máquinas fotográficas, batas de seda, mantos de seda y velo, gargantillas y pulseras de oro, cortes de casimir y retazos de géneros, carpetas, anillos con brillantes, rosas con brillantes y diamantes, etc., etc.

Hoy 20 de Setiembre, a las 4 P. M., el martillero señor Echeverría, rematará en la **Casa de Préstamos "LA VALPARAISO", calle Maestranza N.o 392,** las prendas no rescatadas y comprendidas entre los números 9,938 a 11,944 y 75,626 a 77,070.

Hay: servicio de té de plaqué, bandeja de plaqué, seis butacas tapizadas, anillos con brillantes, muebles de dormitorio con mármol y espejo, maletines de alpaca, máquinas de coser, cortinas de felpa y punto, piezas de lienzo, pistolas, capa de piel, prendedores con brillantes, catres de fierro con bronce, relojes y cadenas de oro y plata, mate y bombilla de plata y muchas otras especies.

El Viernes 21 de Setiembre, a las 9 1|2 A. M., el martillero señor Echeverría, rematará en la **Casa de Préstamos "La Victoria", calle San Pablo N.o 2308,** las prendas no rescatadas y comprendidas entre los números 97,009-1,445.

Hay: cuellos y manguitos de piel, peso mostrador, catres de fierro con bronce, colchones, sommier, sillas de junco, cortes de casimir y retazos de géneros, mantos de seda y velo, pañuelos de rebozo, ternos de casimir, vestidos, blusas, abrigos, calzado, sobretodos, cortinas, servilletas, manteles, loza y servicio de mesa de plaqué, etc., etc.

El Viernes 21 de Setiembre, a las 10 1|2 A. M., el martillero señor Mandiola, rematará en la **Casa de Préstamos "La Sta. Juana", calle San Borja N.o 171,** las prendas no rescatadas y comprendidas entre los números 40,118 a 42,513.

Hay: pañuelos de rebozo, revólvers y pistolas, bolsas de alpaca, escopetas, prendedor con perlas, retazos de géneros, cortes de casimir, gran surtido en ropa interior y de cama, sobretodos, máquinas de coser, cuartas de carreta, cuellos y manguitos de piel, mantos de seda y velo, ternos de casimir, vestidos, blusas, batas y calzado en gran cantidad, etc., etc.

El Viernes 21 de Setiembre, a las 2 P. M., el martillero señor Eyzaguirre, rematará en la **Casa de Préstamos "El Globito", Av. Matta N.o 1042,** las prendas no rescatadas y comprendidas entre los números 11,407 a 17,600 y omitidas.

Hay: maletas y maletines de cuero, relojes y cadenas de oro y plata, cortinas de felpa y punto, anillos con brillantitos y perla, maletín de plata, alfombras, prendedor con brillantes, manteles y servilletas, sobretodos, escritorio, gargantilla con brillantitos, amoblados de dormitorio con mármol y espejo, gran cantidad en ropa y calzado, etc., etc.

El Viernes 21 de Setiembre, a las 4 P. M., el martillero señor Sáez, rematará en la **Casa de Préstamos "El Tigre" calle San Diego N.o 1886,** las prendas no rescatadas y comprendidas entre los números 8,900 a 11,395.

Hay: escopetas y revólvers, chamantos, relojes y cadenas de oro y plata, rosas con perlas, collarcitos y gargantillas de oro, piezas de lienzo, batas de seda, escritorio, servicio de té de plaqué, sobretodos, cuellos y manguitos de piel, cortes de casimir y retazos de géneros, maletín de platas, anillos con brillantitos, máquinas de coser y muchas otras especies.

Las prendas estarán a la vista desde dos horas antes del remate.

PAGO AL CONTADO.

EL INSPECTOR.

NIÑA SEPA COSER, PARA VENDER Fábrica Carpa., Teatinos 76.

MOZO RECOMENDADO PARA ALMACEN necesito. Vergara 193.

NECESITO COSTURA. TEATINOS N.o 76.

NECESITO NIÑA DE DOBLEZ QUE sepa limpiar, planchar ternos. Lavandería Higiénica. Independencia 317.

PANADEROS Y APRENDICES preciso. Bellavista 479. S-21

DOS COPEROS NECESITO, MERCED 827. S-24

TRES MOZOS COMPETENTES necesito, Merced 827. S-24

COCINERA COMPETENTE NECESITO. Merced 827. S-24

NECESITO MAESTRA COCINA ayudanta, niñas para las piezas y comedores. Lavanderas planchadoras. Delicias 2921. Hotel.

NECESITO EMPLEADA PARA mostrador. Almacén Iquique. Estado N.o 87. Tratar de 11 en adelante.

NECESITASE ARREGLADOR DE charol. Fábrica Calzado. Chacabuco 554.

COCINERA PARA DOS PERSONAS puertas afuera, necesito. Delicias N.o 2865.

OBJETOS PERDIDOS

HABIENDOSE EXTRAVIADO EL título N.o 1114, de la Compañía San José de Oruro, y Alantaña, por 200 acciones a la orden del señor A. Vadanovió, queda nulo y sin ningún valor por haberse dado el aviso correspondiente. 23-S.

AL CICLISTA O CARRETELERO que encontró una cadena en Avenida Matta casi esquina de A. Prat, ayer Martes 18, se le dará buena gratificación al devolverla en Copiapó 1414. S—20

GRATIFICACION SE DARA A LA persona que entregue en Rosas 1925, una cartera de señora, olvidada en el carro Parque, ayer en la tarde. 20-S

BUENA GRATIFICACION PARA A la persona que entregue cuello de piel negro perdido calle República, entre 7 y 8 de la noche día 19 de Setiembre. Dirigirse: Sazié 2832. S—22

MATERIALES DE CONSTRUCCION

MOSAICOS CUALQUIER DIBUJO tubos cemento y piedra artificial tiene existencia, y recibe órdenes para entregar en corto plazo, debido a su gran producción. L. 715. 24-S

DEMOLICION. — VENDESE MATERIALES baratos. Echáurren 241.

COMPRO PLANCHAS PARA TECHO. Mapocho 3293. S-21

MUEBLES

COMPRAMOS MENAJE DE CASA Atendemos a domicilio. "La Magallanes" Avenida Matta 1004. Teléfono Inglés 147 Matadero. Set—21

COMPRAMOS MENAJES CASA, toda clase de muebles, pianos, y plaquées. San Diego 460. El Aguila. Set-21

MUEBLES LIQUIDACION MENSUAL. Dormitorios, 550; escritorios dobles, cortinas, 400; juegos escritorios 100; salones, salitas, etc con facilidades de pago. Especialidad estilo colonial. Fábrica Nacional de muebles, Serrano 258, esquina Cóndor, teléfono 95. Matadero. 9-C

MUEBLES RECIBE EN EMPEÑO La San Juan de Dios. Delicias 745. 30-S.

PIANOS VENDE, PAGO MENSUAL indique domicilio. B. B. Casilla 3862.

PIANOS, RECIBE EN EMPEÑO LA San Juan de Dios. Delicias 745. 30-S

MUEBLES FINOS: COMEDORES, dormitorios, salones dorados, vende: Fábrica: Nataniel 464. Marzo 23 1924

VENDO VICTROLA VICTOR, NUEVA. Carreras 415. S-20

COMPRO UNA VICTROLA. CASILLERO 49. A. S-20

PIANO ARRIENDASE O VENDESE, facilidad pago. Casilla 2590. 20-S

$ 5,000 RICO FLAMANTE PIANO, y varios muebles. Gálvez 196.

PIANO ALEMAN MUY RICO, VENDESE. Cochrane 411. S-23

MAQUINARIAS

A DELICIAS 2215, DIRIJASE cuando necesite vender, comprar máquinas ocasión. O-27.

CAJAS REGISTRADORAS DE Ocasión. Variados modelos, garantía perfecto funcionamiento. Facilidades pago Composturas Bandera 109. 21 S.

MAQUINAS ESCRIBIR, USADAS, aunque un poco deterioradas, compro. Casilla 3481. O-2

"LA LEGITIMA", MAQUINA DE coser, tejer, chafes, cautines, sopletes a parafina y bencina, accesorios, agujas, repuestos, taller especial de composturas, refacciones, etc. Augusto Graf, San Diego 85. Octubre 14

MAQUINAS ESCRIBIR, COMPOSTURAS garantidas, precios bajos. — Bandera 139. S-22

MAQUINA ESCRIBIR "ADLER", nueva, ocasión. Bandera 139. S-23.

MAQUINA ESCRIBIR "MONARCH" flamante, ocasión. Bandera 139. S-22

"El Tattersall"

En la FERIA que se efectuará el

VIERNES 21 DE SETIEMBRE

se rematarán del

Criadero de Don J. Nicolás Rubio
(RANCAGUA)

30 TOROS HOLSTEIN FRIESIAN, finos **DE 2 Y 3 AÑOS,** hijos o nietos de **TOROS IMPORTADOS** y de Vacas finas de pedigree, algunas de las cuales han alcanzado **RENDIMIENTO DIARIO DE 35 LITROS DE LECHE.**

11 Potros Percherones

DE 2, 3, 4 Y 5 AÑOS, hijos de los afamados **POTROS "IMPRUDENTE"** percherón francés y de **GRAN PRINCIPE,** percherón Suffolk, **AMBOS IMPORTADOS Y PREMIADOS EN LA EXPOSICION.**

— DEL —

Criadero "EL HUIQUE"

(COLCHAGUA) DE DON FRANCISCO ECHENIQUE, 6 PAREJAS DE POTRONES HACKNEY mansos de cabestro, hijos de potros finos y de yeguas finas del **CRIADERO,** sobresalientes diestras cocheras.

8 CABALLARES DE MONTURA de patrón, nuevos, sanos y en buen estado.

LOS ANIMALES, ESTARAN A LA VISTA DEL PUBLICO en nuestro galpón de exhibiciones desde el **JUEVES 20 DE SETIEMBRE.**

DE OTRAS PROCEDENCIAS:

Llegados de la **REPUBLICA ARGENTINA:**

30 BUEYES GORDOS de peso superior a 850 kilos

100 VACAS GORDAS especiales

36 NOVILLOS GORDOS de tipo embarque

BUEYES, VACAS Y NOVILLOS GORDOS llegados de **CODAO, LIRQUEN Y SAN FERNANDO**

40 NOVILLOS muy gordos llegados de **MALLOCO.**

EL GERENTE

PROFESIONALES

ZURCIDOS INVISIBLES, NOTABLE zurcidor japonés. Especialista único. Especialidad en viraduras, composturas, transformaciones. Son perfectas. San Diego 228, Teléfono Inglés 667 Noviembre 11

Mme. BORDEAUX, ZURCIDORA, tejedora. Especialidad en toda clase zurcidos. Recibe órdenes en San Diego 126. Admite viraduras, transformaciones. Oct. 11

SASTRERIA MACK. — MONEDA 1021. Ahumada-Bandera. Visitándola comprobará economía, difícil imaginarse sin ver. Mercadería inglesa, linda fantasía. Traje de $ 350 a 200. Trabajos de luto. Hechuras finas, 100 pesos. Cortador titulado. 7-Octubre

CONDOR 1158, CASA ANTIGUA, única especialista zurcidos invisibles. Jersey, sedas, viraduras, hechuras, Transformaciones garantidas. Octubre 8

SASTRERIA LATORRE, CATEDRAL 1273. Avisa a su clientela y al público que recibió un bonito surtido casimires importados. Recibe hechuras desde 90 pesos. 2.O.

PROPIEDADES

VENDO 3 CASAS (MAS ESQUINA) juntas o separadas, buena renta, recién construídas cal y ladrillo, modernas, facilidades pago, dueño, M. de Rozas 2327. S-23

VENDESE CASA MODERNA 9,800 pesos, en población Huemul; facilidades pago. Tratar: Huérfanos 1223, oficina 13. S—20

LINDA PROPIEDAD EN PROVIDENCIA, Manuel Montt, esquina Valenzuela Castillo, con edificios antiguos, muy apropiados para edificar chalets residenciales, 56 metros frente por 28 de fondo, se ventde en un sólo lote o por fracciones. Tratar con su dueño: Avenida Providencia 1398, de una a tres.

ZURCIDOS JAPONESES INVISIBLES, especialidad viraduras, ternos, sobretodos, toda clase composturas, no equivocarse. Casa Amarilla, San Diego 236. D—2

COMPRO ESQUINA VICUÑA MACKENNA, pasado Matta. Escribir: Maestranza 1209.

VENDO CASA 16 PIEZAS, MUY cómoda $ 60,000. Andes 2631, verla 4-6 P. M. S-29

OPORTUNIDADES PARA FAMILIAS

MANIQUIES ORTEGA, NUEVOS modelos rebajados de precios. Fábrica: Rosas 1360. Nov. 12

PELETERIA SAN ANTONIO, PIELES confeccionadas de todas clases por fin de estación. Precios económicos. San Antonio 61. S-25

TEJIDO DE PUNTO A MAQUINA y a palillo, en lana y seda china. Trajes sastre, batas echarpes, vestidos, etc., precios económicos. The Knitting, San Antonio 61. S-25

DON FAUSTO. — ALMACEN DE provisiones para familias y frutos del país, Maestranza 1385, ruega consultar precios y ver mercadería antes hacer sus compras. S-20

MADERAS

CHAPAS DE CAOBA Y ROBLE, A precios sin competencia ofrece Fábrica Suiza, de Parquets. Avenida España 106. O-9

SEÑORAS, SEÑORITAS; APROVECHE la ocasión. Vestido elegante poco uso vendo. Modelos sombreros. Moneda 1610.

VESTIDOS ELEGANTES, seda, sombreros poco uso. Riquelme 630.

ROPA HECHA

ROPERIA "LA CANTABRIA" Ofrece precios de costo: ternos, sobretodos de ricos casimires, moda. Paletoes, pantalones, sombreros, calzado. Esmeralda 801, lugar a 21 de Mayo.

ROPERIA LA VEGA, ANDRES BELLO 604. Ofrece en baratura ternos, ambos, paletoes, pantalones, sombreros, calzado, todo desinfectado.

ROPERIA LA CASA VERDE, Esmeralda 857, entre San Antonio y 21 de Mayo. Realiza ternos, ambos, paletoes, todo de casimires extranjeros, corte correcto, sombreros, calzado. Visítenos, casero, aproveche nuestros precios.

ROPERIA ANDRES BELLO, número 601, esquina Recoleta. Ofrece ternos, paletoes, ambos, pantalones, ternos de niños, sombreros, calzado, precios baratísimos, todo desinfectado.

ROPERIA "LA GRAN VIA", San Diego 236, casa compraventa. Realiza ternos, ambos, vestón, pantalones, calzado nuevo. Facilidades de pago.

ROPERIA MANUEL RODRIGUEZ esquina San Pablo, ofrece en baratura, ternos, ambos, paletoes, pantalones, todo de ricos casimires, de todo colores, para todas medidas. Sombreros, calzado, desinfectado.

MEDICINA

GONORREAS NUEVAS, ANTIGUAS, impotencia, sífilis, afecciones prostáticas, en ambos sexos. Leucorreas, curación radical garantida en pocos días. Sistema nuevo propio, estudios especiales en Clínicas extranjeras. Atiendo enfermos provincias por correspondencia. Consulta gratis. Facilidades de pago. Diariamente de 9 A. M. a 1 P. M., nocturna 8 a 10, Festivos 9 a 12. San Antonio 41. Casilla 2102. Clínica y Laboratorio Médico Dr. Lefevre.

¡GONORREA, SIFILIS, PROSTATITIS crónica! Curación garantida, procedimientos modernos. Cirugía, medicina general. Inyecciones. Policlínicas del doctor H. Castro. Mapocho 1076.

MASAJE MEDICO - ELECTRICO, Francisco Lenti, estudios en París. Especialidad enfermedades articulares, parálisis, reumatismo, neuralgias, úlceras, tumores cancerosos del vientre. Consultas: de 2 a 4. Arauco 827.

EXAMEN DE LA VISTA GRATIS en el Almacén Optico, Ahumada 94, atendido por el especialista titulado Rotter. Gran surtido de toda clase de anteojos y lentes a precios bajísimos. E-15-10

ENFERMOS DEL ESTOMAGO (Dispepsia, acidez), riñones, hígado, intestinos, vegiga, etc., sanarán radicalmente en pocos días tomando "Araucano". (la mejor combinación científica de yerbas medicinales). Paquete $ 2. Se vende únicamente en calle San Ignacio 247, o diríjase a casilla 6052. Se atienden pedidos de provincias.

BOMBAS

13.a CIA. DE BOMBEROS.—"Cuerpo de Excelsior". — De orden superior cito a la Compañía a reunión extraordinaria para el Viernes 21, a las 9.30 P. M. Tabla: elección del capitán y teniente; elección de reemplazantes y demás a que haya lugar. — El Secretario.